Pettenati®

INOVAÇÃO NOS MOVE. QUALIDADE NOS DEFINE.

# Release de Resultados
# 1 T - 2026/2027



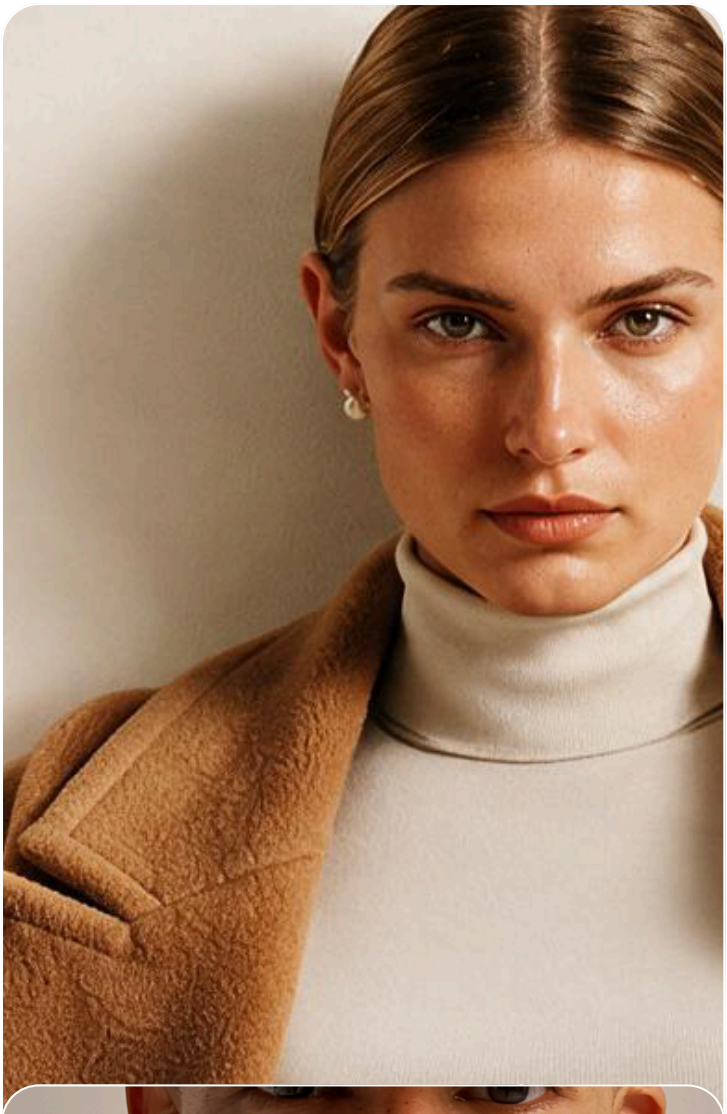







## MENSAGEM DO PRESIDENTE

O primeiro trimestre do exercício 26|27 foi marcado por um ambiente de negócios desafiador, caracterizado por um cenário de elevada incerteza no mercado nacional e internacional. As discussões em torno das políticas comerciais globais, a volatilidade cambial observada ao longo do período e o início das movimentações relacionadas ao ciclo eleitoral brasileiro ampliaram a imprevisibilidade dos mercados e dos fluxos de investimentos, exigindo maior disciplina operacional e financeira das empresas.

Nesse contexto, a Pettenati manteve sua atuação focada na **preservação da rentabilidade, eficiência operacional e disciplina financeira.**

A receita bruta consolidada ajustada a valor presente totalizou **R$ 202,2 milhões** no trimestre, redução de **7,1%** em relação ao mesmo período do exercício anterior. A variação decorre principalmente da menor contribuição da operação da **Pettenati Centro América (PTCA)** para o consolidado, refletindo a redução dos volumes comercializados e o impacto da valorização do real frente ao dólar na conversão das receitas da controlada.

O volume consolidado de vendas de tecidos atingiu **2.541 toneladas,** ante **2.879 toneladas** registradas no 1T 25|26, representando uma redução de **11,7%**. Na operação brasileira, o volume faturado totalizou **906 toneladas**, frente a **946 toneladas** no mesmo período do exercício anterior, enquanto a operação de PTCA registrou faturamento de **1.635 toneladas**, comparativamente a **1.933 toneladas** no 1T 25|26. A retração observada foi mais concentrada na operação internacional, reduzindo sua participação no resultado consolidado do período.

Por outro lado, a operação de confecção manteve trajetória de crescimento, com faturamento de **563 mil** peças no trimestre, incremento de **21,2%** em relação às **465 mil** peças comercializadas no 1T 25|26. O desempenho reforça os resultados da estratégia de ampliação da participação de produtos de maior valor agregado e diversificação das fontes de receita da Companhia.

Mesmo diante da redução do faturamento e dos volumes de tecidos, a **Companhia apresentou expressiva evolução de rentabilidade**. O EBITDA consolidado alcançou **R$ 21,8 milhões**, com margem de **12,0%,** representando um crescimento de **R$ 13,3 milhões** em relação ao primeiro trimestre do exercício anterior.

Esse desempenho reflete principalmente os ganhos de eficiência operacional obtidos ao longo do período. Durante a entressafra, a Companhia promoveu um melhor balanceamento de sua estrutura fabril, elevando os níveis de produtividade, melhorando a absorção dos custos fixos e reduzindo ineficiências operacionais. Adicionalmente, a estratégia de suprimentos permitiu capturar oportunidades de compra de matérias-primas em condições mais favoráveis, contribuindo para a redução dos custos de produção e para a expansão das margens operacionais.

Os investimentos consolidados somaram **R$ 8,6 milhões** no trimestre, mantendo o foco em projetos estratégicos e na preservação da geração de caixa. No âmbito financeiro, a Companhia encerrou o período com dívida bruta consolidada de **R$ 489,3 milhões**, apresentando um perfil de endividamento adequado, com **83,1%** das obrigações concentradas no longo prazo e cronograma de amortizações distribuído até 2037.

A Administração permanece comprometida com a execução de iniciativas voltadas ao aumento da eficiência operacional, à otimização de processos, à gestão estratégica de custos e ao fortalecimento comercial. Os resultados alcançados neste trimestre demonstram a capacidade da Companhia de capturar ganhos relevantes mesmo em cenários mais desafiadores, refletindo o trabalho consistente realizado nos últimos anos.



Seguimos focados na evolução contínua dos resultados, no fortalecimento da geração de caixa e na criação sustentável de valor ao negócio, clientes, colaboradores e demais partes interessadas, consolidando uma companhia cada vez mais eficiente, competitiva e preparada para os desafios futuros.

**Otavio Ricardo Pettenati**
**CEO da Pettenati S.A. Indústria Têxtil**

A administração da Pettenati S.A. Indústria Têxtil, submete à apreciação de V.Sas. o Relatório da Administração e as Informações Trimestrais da Companhia, com o respectivo relatório dos auditores independentes, referente ao período do 1º trimestre do exercício 2026/2027, findo em 30 de setembro de 2026. As Informações Financeiras foram elaboradas em conformidade com as normas IFRS e práticas contábeis adotadas no Brasil, com base nos pronunciamentos técnicos emitidos pelo CPC e normas estabelecidas pela CVM - Comissão de Valores Mobiliários.

# DESTAQUES 26/27

## Volume Venda Tecidos

O volume de faturamento de tecidos totalizou **2.541 toneladas** no consolidado da Pettenati, sendo **11,7%** inferior ao volume faturado no 1T 25/26, onde o valor foi de **2.879 toneladas**. No Brasil foram faturadas **906 toneladas** e na Controlada de El Salvador **1.635 toneladas.**

## Volume Peças Confecção

O volume de faturamento totalizou **563,4 mil** peças, um acréscimo de **21,2%** em relação ao 1T 25/26 quando foram faturadas **465,0 mil** peças.

## Receita Bruta Consolidada - Ajustada a Valor Presente

A Receita Bruta Consolidada da Pettenati foi de **R$ 202,2 milhões** no 1T 26/27, sendo 7,1% inferior ao mesmo período de 25/26. No Brasil a Receita foi de **R$ 92,5 milhões** e em El Salvador a Receita convertida para reais foi de **R$ 109,7 milhões.**

## EBITDA Consolidado

O EBITDA Consolidado somou **R$ 21,8 milhões** no 1T 26/27, um aumento de **R$ 13,3 milhões** em comparação a 25/26. A margem do EBITDA Consolidado foi de **12,0%**.

## Investimentos Consolidados

Os investimentos totalizaram **R$ 8,6 milhões** no 1T de 26/27, uma redução de **47,9%** comparado com o 1T de 25/26.

## Endividamento

A Dívida bruta Consolidada da Pettenati encerrou o 1T de 26/27 totalizando **R$ 489,3 milhões,** sendo que desse total **83,1%** é de longo prazo, com amortização até o ano de 2037.

**Relações com Investidores:**
**ri@pettenati.com.br**

Otavio Ricardo Pettenati - CEO e DRI

# Principais Indicadores Econômico-Financeiros

## Volume de Produção e Vendas

| Performance de Mercado | | Controladora | | | Consolidado | | |
|---|---|---|---|---|---|---|---|
| | | 1º Trim. 2026/2027 | 1º Trim. 2025/2026 | VAR. % | 1º Trim. 2026/2027 | 1º Trim. 2025/2026 | VAR. % |
| Total Produção | Tecidos (ton.) | 1.271 | 1.010 | *25,0%* | 2.992 | 2.958 | *1,1%* |
| | Confecção (mil peças) | 553 | 519 | *6,4%* | 553 | 519 | *6,4%* |
| Total Vendas | Tecidos (ton.) | 906 | 946 | *-4,2%* | 2.541 | 2.879 | *-11,7%* |
| | Confecção (mil peças) | 563 | 465 | *21,2%* | 563 | 465 | *21,2%* |

## Principais Números e Indicadores

| Principais Números *(R$ mil)* | Controladora | | | Consolidado | | |
|---|---|---|---|---|---|---|
| | 1º Trim 2026/2027 | 1º Trim 2025/2026 | VAR. % | 1º Trim 2026/2027 | 1º Trim 2025/2026 | VAR. % |
| **Receita Bruta Total** | **92.471** | **83.292** | *11,0%* | **202.179** | **217.635** | *-7,1%* |
| Receita Bruta Tecidos | 62.746 | 60.369 | *3,9%* | 172.455 | 194.712 | *-11,4%* |
| Receita Bruta Confecções | 29.724 | 22.923 | *29,7%* | 29.724 | 22.923 | *29,7%* |
| Receita Mercado Interno | 89.911 | 78.959 | *13,9%* | 89.911 | 78.959 | *13,9%* |
| Receita Mercado Externo | 2.560 | 4.332 | *-40,9%* | 138.676 | 138.676 | *0,0%* |
| **Receita Líquida** | **72.835** | **64.209** | *13,4%* | **181.258** | **197.172** | *-8,1%* |
| **Lucro Bruto** | **16.996** | **5.925** | *186,9%* | **32.180** | **21.491** | *49,7%* |
| *Margem Bruta* | *23,3%* | *9,2%* | *14,1 p.p* | *17,8%* | *10,9%* | *6,8 p.p* |
| **Lucro Líquido** | **5.943** | **13.602** | *-56,3%* | **5.943** | **13.602** | *-56,3%* |
| *Margem Líquida* | *8,2%* | *21,2%* | *-13,0 p.p* | *3,3%* | *6,9%* | *-3,6 p.p* |
| **Ebitda** | **12.634** | **421** | *2901,0%* | **21.760** | **8.499** | *156,0%* |
| *Margem Ebitda* | *17,3%* | *0,7%* | *16,7 p.p* | *12,0%* | *4,3%* | *7,6 p.p* |
| **Patrimônio Líquido** | **352.523** | **429.188** | *-17,9%* | **433.751** | **518.002** | *-16,3%* |
| **Investimentos** | **5.799** | **13.544** | *-57,2%* | **8.580** | **16.474** | *-47,9%* |

# Desempenho Econômico-Financeiro

| DRE (R$ mil) | Controladora | | | Consolidado | | |
|---|---|---|---|---|---|---|
| | 1º Trim 2026/2027 | 1º Trim 2025/2026 | VAR. % | 1º Trim 2026/2027 | 1º Trim 2025/2026 | VAR. % |
| Receita bruta - Ajustada a Valor Presente | 92.471 | 83.292 | *11,0%* | 202.179 | 217.635 | *-7,1%* |
| Deduções de venda | (19.636) | (19.083) | *2,9%* | (20.921) | (20.463) | *2,2%* |
| **Receita líquida** | **72.835** | **64.209** | ***13,4%*** | **181.258** | **197.172** | ***-8,1%*** |
| Custo do produto vendido | (55.839) | (58.285) | *-4,2%* | (149.078) | (175.681) | *-15,1%* |
| *% sobre ROL* | *-76,7%* | *-90,8%* | *14,1 p.p* | *-82,2%* | *-89,1%* | *6,8 p.p* |
| **Lucro bruto** | **16.996** | **5.925** | ***186,9%*** | **32.180** | **21.491** | ***49,7%*** |
| *% sobre ROL* | *23,3%* | *9,2%* | *14,2 p.p* | *17,8%* | *10,9%* | *6,9 p.p* |
| **Despesas operacionais** | **(18.940)** | **(17.336)** | ***9,2%*** | **(24.624)** | **(23.110)** | ***6,6%*** |
| *% sobre ROL* | *-26,0%* | *-27,0%* | *1,0 p.p* | *-13,6%* | *-11,7%* | *-1,8 p.p* |
| Despesas comerciais | (8.242) | (7.244) | *13,8%* | (9.779) | (8.890) | *10,0%* |
| Despesas administrativas | (9.376) | (8.660) | *8,3%* | (13.523) | (12.788) | *5,8%* |
| Remuneração dos Administradores | (1.322) | (1.433) | *-7,8%* | (1.322) | (1.433) | *-7,8%* |
| **Outras receitas líquidas** | **5.742** | **2.748** | ***109,0%*** | **6.078** | **2.690** | ***126,0%*** |
| **Resultado operacional antes das participações societárias e financeiras** | **3.798** | **8.664** | ***-143,8%*** | **13.634** | **1.070** | ***1173,8%*** |
| **Equivalência patrimonial** | **4.718** | **5.495** | ***-14,1%*** | **-** | **-** | ***0,0%*** |
| ***Resultado financeiro*** | **-882** | **6.600** | ***-113,4%*** | **(3.988)** | **4.705** | ***-184,8%*** |
| **Resultado antes dos impostos IRPJ e CSLL** | **7.634** | **3.431** | ***122,5%*** | **9.646** | **5.775** | ***67,0%*** |
| *% sobre ROL* | *10,5%* | *5,3%* | *5,1 p.p* | *5,3%* | *2,9%* | *2,3 p.p* |
| Imposto IRPJ e CSLL | (1.691) | 10.170 | *-116,6%* | (1.700) | 10.159 | *-116,7%* |
| **Resultado antes das participações** | **5.943** | **13.602** | ***-56,3%*** | **7.946** | **15.934** | ***-50,1%*** |
| Participação sócios não controladores | - | - | *0,0%* | (2.003) | (2.333) | *-14,1%* |
| **Resultado líquido** | **5.943** | **13.602** | ***-56,3%*** | **5.943** | **13.602** | ***-56,3%*** |
| *% sobre ROL* | *8,2%* | *21,2%* | *-13,1 p.p* | *3,3%* | *6,9%* | *-3,6 p.p* |

# Receitas

## Controladora

A receita bruta da Controladora (PTBR) acumulada, ajustada ao valor presente foi de **R$ 92,5 milhões**, apresentando um crescimento de **11,0%** em relação ao mesmo período do ano anterior.

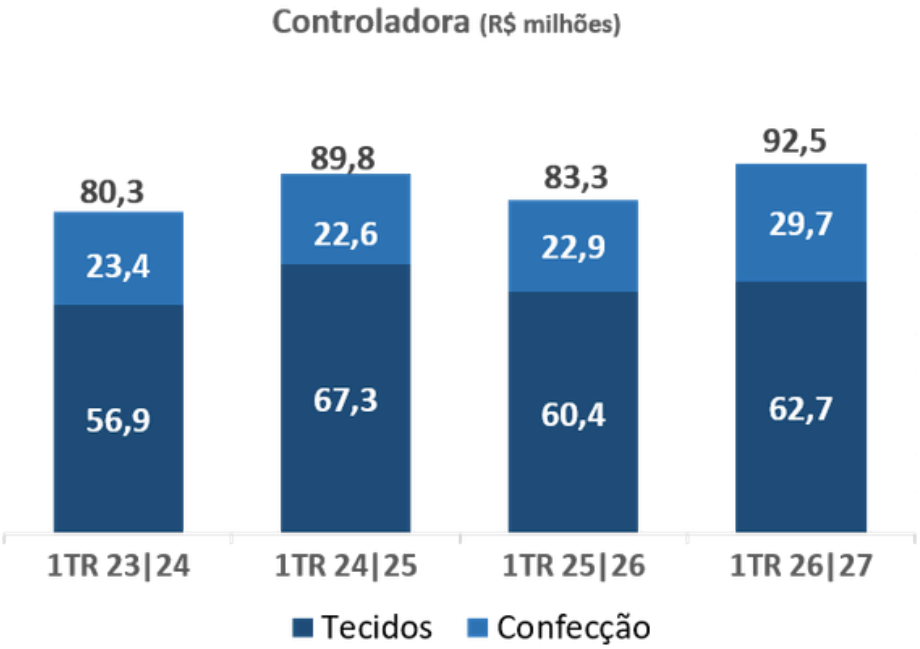


**Tecidos:** A receita da operação de tecidos totalizou **R$ 62,7 milhões** no 1T de 26/27, apresentando crescimento de **3,9%** em relação ao mesmo período do exercício anterior.
Esse resultado foi obtido mesmo com a redução de **4,18%** no volume faturado, que somou **906,4** toneladas. Em contrapartida houve um aumento de **3,12%** no preço médio praticado.

**Confecção:** A receita da operação de confecção totalizou **R$ 29,7 milhões** no 1T de 26/27, representando um crescimento de **29,7%** em relação ao mesmo período do exercício anterior. Esse desempenho foi impulsionado principalmente pelo aumento de **21,1%** no volume de vendas, acompanhado de uma elevação de **3,57%** no preço médio de venda.

A participação da operação de confecção na receita bruta total da PTBR no primeiro trimestre de 26/27 passou a representar **32,1%**, enquanto os tecidos corresponderam a **67,9%.**

# Consolidado

A receita bruta consolidada, ajustada a valor presente da Companhia atingiu o montante de **R$ 202,2 milhões** no primeiro trimestre de 26/27, em comparação aos **R$ 217,6 milhões** do mesmo período do ano anterior, registrando uma redução de **7,1%**. A receita da Controlada de **R$ 109,7 milhões** representou 54,3% do montante da receita consolidada da Pettenati.

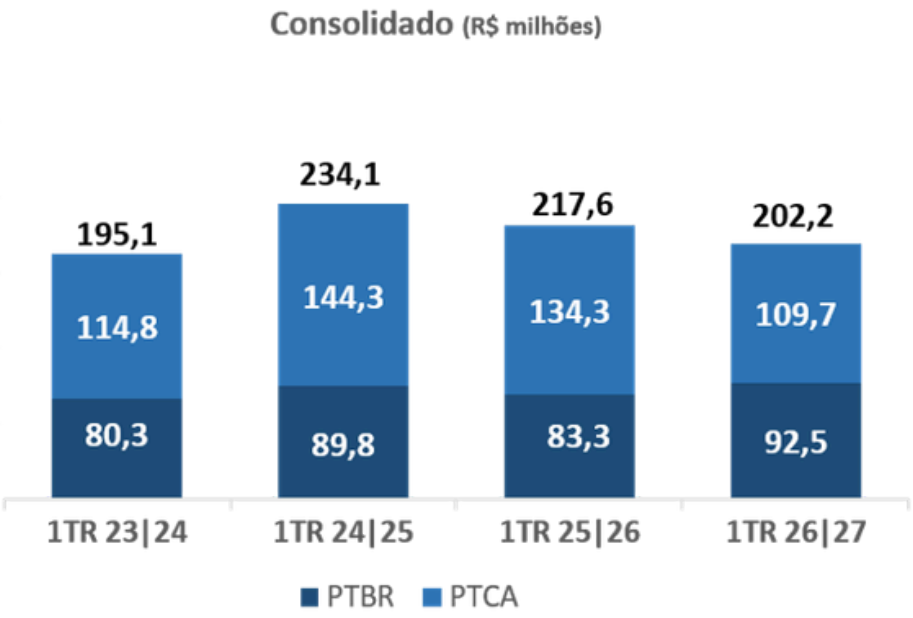


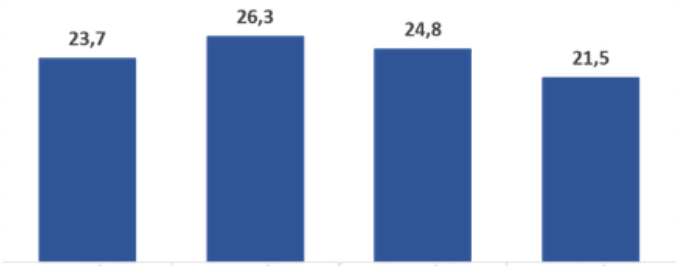


| | 1T 23\|24 | 1T 24\|25 | 1T 25\|26 | 1T 26\|27 |
|---|---|---|---|---|
| Faturamento Dólar | 23.702 | 26.280 | 24.832 | 21.505 |
| Dólar Cotação | 4,8419 | 5,4898 | 5,4102 | 5,1016 |
| Faturamento R$ | 114.762 | 144.271 | 134.344 | 109.708 |

A Controlada Pettenati Centro América (PTCA) apresentou redução de **18,3%** na receita bruta no 1T do exercício de 26|27, em comparação ao mesmo período do exercício anterior. Em dólares, a queda foi de **13,4%**. Adicionalmente, a taxa média de câmbio do dólar no período foi **5,7%** inferior à registrada no exercício anterior, contribuindo para a redução do faturamento da PTCA após a conversão dos valores para reais.

# Lucro Bruto

## Controladora

O Lucro Bruto totalizou **R$ 17,0 milhões**, com margem bruta de **23,3%**, acima dos **R$ 5,9 milhões** e **9,2%** registrados no 1T 25|26. A evolução reflete os ganhos capturados na operação ao longo do período, especialmente em função do melhor balanceamento da produção durante a entressafra e da estratégia de aquisição de matérias-primas em condições mais competitivas, fatores que contribuíram para a redução dos custos industriais e para a recuperação das margens da Companhia.

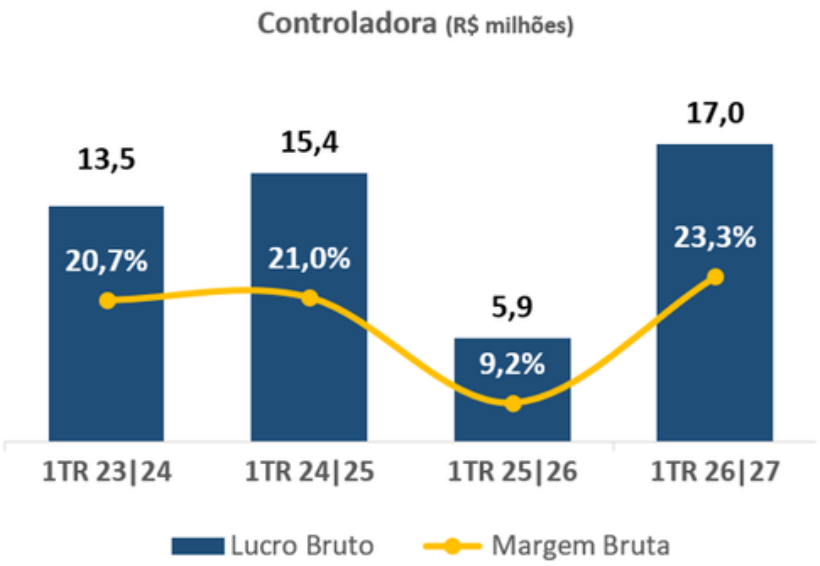


## Consolidado

O Lucro Bruto consolidado totalizou **R$32,2 milhões** no 1T 26|27, representando um crescimento de **49,7%** em relação ao mesmo período do exercício anterior, com expansão da margem bruta de **10,9%** para **17,8%**. Esse desempenho foi alcançado mesmo diante da redução de **7,1%** da receita bruta e **8,1%** da receita líquida no período.

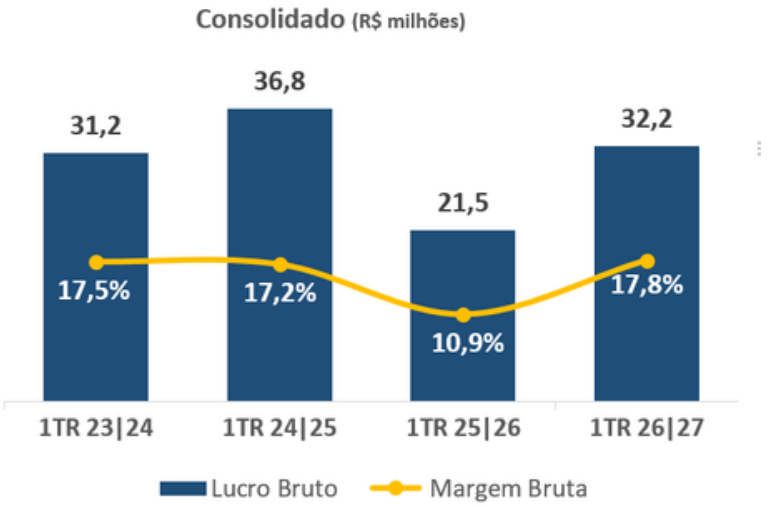


A evolução da rentabilidade reflete, principalmente, os ganhos obtidos na gestão operacional e de suprimentos. O melhor balanceamento da produção durante o período de entressafra contribuiu para uma maior eficiência industrial e melhor absorção dos custos fixos, enquanto a política de suprimentos permitiu capturar oportunidades de aquisição de matérias-primas em condições mais competitivas e alinhadas à demanda. Como consequência, a Companhia registrou uma redução relevante nos custos dos produtos vendidos, impulsionando a recuperação das margens e o crescimento do lucro bruto consolidado.

# EBITDA

| EBITDA (*R$ mil*) | Controladora | | | Consolidado | | |
|---|---|---|---|---|---|---|
| | 1º Trim 2026/2027 | 1º Trim 2025/2026 | VAR. % | 1º Trim 2026/2027 | 1º Trim 2025/2026 | VAR. % |
| Lucro Líquido | 5.943 | 13.602 | *-56,3%* | 7.946 | 15.934 | *-50,1%* |
| Minoritários | - | - | *n/a* | (2.003) | (2.333) | *-14,1%* |
| IRPJ e CSLL | 1.691 | (10.170) | *-116,6%* | 1.700 | (10.159) | *-116,7%* |
| Resultado Financeiro Líquido | 882 | (6.600) | *-113,4%* | 3.988 | (4.705) | *-184,8%* |
| **EBIT** | **8.516** | **(3.169)** | ***-368,7%*** | **11.632** | **(1.262)** | ***-1021,6%*** |
| Depreciações e Amortizações | 4.118 | 3.590 | *14,7%* | 10.129 | 9.761 | *3,8%* |
| **EBITDA** | **12.634** | **421** | ***2901,8%*** | **21.760** | **8.499** | ***156,0%*** |
| *Margem EBITDA* | *17,3%* | *0,7%* | *16,6 p.p* | *12,0%* | *4,3%* | *7,7 p.p* |

## Controladora

O EBITDA da Controladora totalizou **R$ 12,6 milhões** no 1T 26/27, com margem EBITDA de **17,3%**, ante **R$ 0,4 milhão** e **0,7%** de margem registrados no mesmo período do exercício anterior. A evolução observada reflete os ganhos de eficiência decorrentes do melhor balanceamento da produção durante a entressafra, da maior absorção dos custos fixos industriais e da estratégia de suprimentos adotada pela Companhia, que possibilitou a aquisição de matérias-primas em condições mais favoráveis. Esses fatores contribuíram para a redução dos custos operacionais e para a expressiva recuperação da rentabilidade da operação.

## Consolidado

A Companhia apresentou expressiva evolução em sua rentabilidade operacional no trimestre. O EBITDA consolidado alcançou **R$ 21,8 milhões**, com margem de **12,0%**, representando um crescimento de **156,0%** em relação ao mesmo período do exercício anterior, quando totalizou **R$ 8,5 milhões**, com margem de **4,3%**.

Esse desempenho reflete os ganhos capturados ao longo do período na gestão operacional e de suprimentos. Durante a entressafra, a Companhia promoveu um melhor balanceamento de sua estrutura produtiva, elevando a eficiência industrial, melhorando a absorção dos custos fixos e reduzindo ineficiências operacionais. Paralelamente, a estratégia de suprimentos permitiu capturar oportunidades de aquisição de matérias-primas em condições mais competitivas e alinhadas à demanda.

# Lucro Líquido

## Consolidado

O lucro líquido da Companhia totalizou **R$ 5,9 milhões** no período, com margem líquida de **3,3%**, ante **R$ 13,6 milhões** registrados no mesmo período do exercício anterior. A redução do resultado foi impactada principalmente pelo efeito de uma maior recuperação fiscal registrada no exercício de 25|26, que contribuiu para o resultado mais elevado do período comparativo.

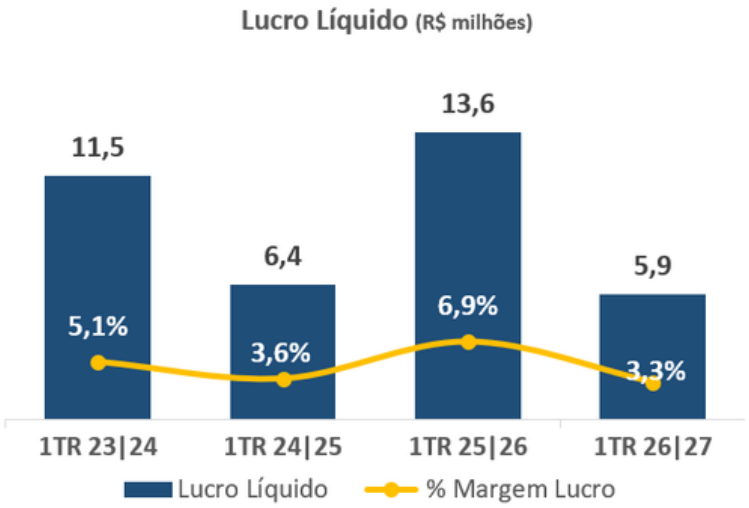


Em contrapartida, os ganhos de eficiência operacional, proporcionados pelo melhor balanceamento da produção durante a entressafra e pela estratégia de suprimentos, com aquisição de matérias-primas em condições mais competitivas, tiveram papel relevante na mitigação das pressões sobre o resultado. Essas iniciativas contribuíram para a otimização da estrutura de custos, maior absorção dos custos fixos industriais e preservação da rentabilidade, reforçando a importância da disciplina operacional e da gestão estratégica de compras para o desempenho da Companhia.

# Endividamento

| ENDIVIDAMENTO (*R$ mil*) | Controladora | | | | | Consolidado | | | | |
|---|---|---|---|---|---|---|---|---|---|---|
| | 1º Trim 26/27 | 4º Trim 25/26 | 3º Trim 25/26 | 2º Trim 25/26 | 1º Trim 25/26 | 1º Trim 26/27 | 4º Trim 25/26 | 3º Trim 25/26 | 2º Trim 25/26 | 1º Trim 25/26 |
| Caixa e bancos | 5.485 | 9.705 | 9.985 | 2.225 | 1.692 | 55.311 | 56.071 | 54.634 | 59.785 | 99.133 |
| Aplicações financeiras | 151.453 | 175.061 | 246.569 | 155.498 | 175.194 | 192.901 | 206.121 | 298.763 | 271.048 | 239.017 |
| Empréstimos de curto prazo | 44.535 | 43.279 | 47.168 | 47.193 | 45.134 | 82.662 | 70.892 | 65.228 | 55.954 | 45.134 |
| Empréstimos de longo prazo | 241.343 | 260.821 | 258.684 | 202.447 | 204.934 | 406.686 | 435.872 | 444.993 | 409.137 | 412.359 |
| **Dívida Bruta** | **285.879** | **304.100** | **305.851** | **249.640** | **250.068** | **489.348** | **506.765** | **510.221** | **465.091** | **457.493** |
| **Dívida Líquida** | **128.940** | **119.333** | **49.297** | **91.918** | **73.182** | **241.137** | **244.573** | **156.824** | **134.258** | **119.344** |

# Controladora

A Controladora encerrou o trimestre com endividamento bruto de **R$ 285,9 milhões**, em comparação aos **R$ 250,1 milhões** registrados no mesmo período do exercício anterior, representando aumento de **R$ 35,8 milhões.**

## Consolidado

A Companhia encerrou o 1T de 26/27 com endividamento bruto consolidado de **R$ 489,3 milhões,** em comparação aos **R$ 457,5 milhões** registrados no mesmo período do ano anterior, representando acréscimo de **R$ 31,8 milhões** em relação ao 1T de 25/26. Esse aumento está relacionado às captações realizadas em ambas as unidades, durante o período corrente.

A Companhia manteve a estratégia de reperfilamento da dívida, reduzindo a participação da dívida de curto prazo para **16,9%**. Dessa forma, a Pettenati passou a concentrar **83,1%** de sua dívida no longo prazo, com amortizações previstas até 2037. Além do alongamento do perfil da dívida, destaca-se a capacidade da Companhia de obter financiamentos a custos atrativos, reduzindo, nos últimos trimestres, o custo de captação em relação ao CDI.

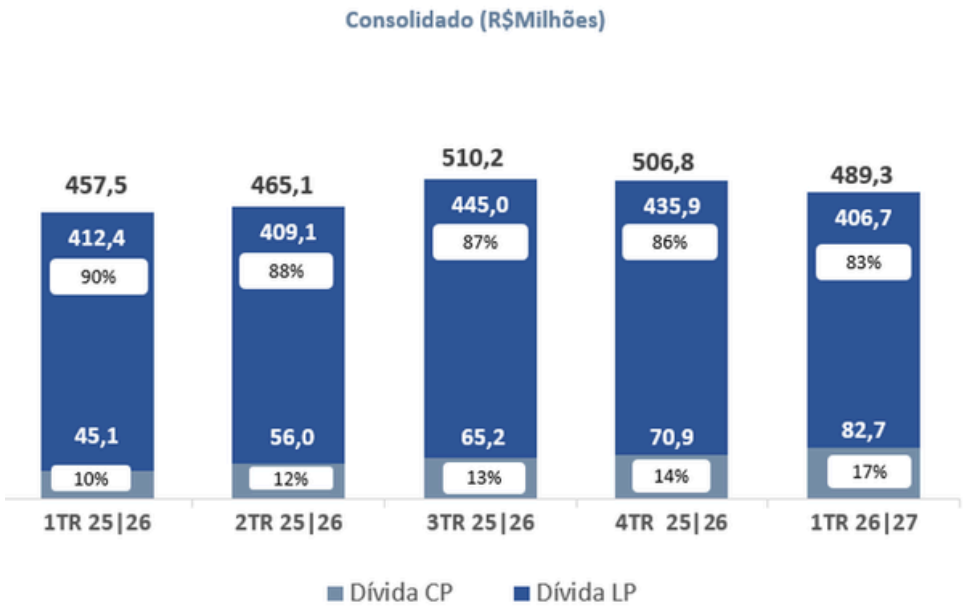

# Investimentos

## Controladora e Consolidado

| INVESTIMENTOS (*R$ mil*) | Controladora | | | Consolidado | | |
|---|---|---|---|---|---|---|
| | 1º Trim 2026/2027 | 1º Trim 2025/2026 | VAR. % | 1º Trim 2026/2027 | 1º Trim 2025/2026 | VAR. % |
| Imóveis | - | 2.500 | *-1* | - | 2.500 | *N/A* |
| Máquinas e equipamentos | 1.445 | 1.053 | *37%* | 2.504 | 2.685 | *-7%* |
| Instalações | 17 | - | *N/A* | 489 | 642 | *-24%* |
| Móveis e utensílios | 58 | 203 | *-71%* | 74 | 830 | *-91%* |
| Equipamento fotovoltaico | - | - | *N/A* | 110 | - | *N/A* |
| Equipamentos de informática | 120 | 164 | *-27%* | 969 | 193 | *402%* |
| Imobilizado/Intangível em Andamento | 4.155 | 9.525 | *-56%* | 4.155 | 9.525 | *-56%* |
| Outros | 3 | 100 | *-97%* | 279 | 100 | *180%* |
| **Total** | **5.799** | **13.544** | ***-57,2%*** | **8.580** | **16.474** | ***-47,9%*** |

No primeiro trimestre do exercício de 26/27, os investimentos realizados pela Controladora totalizaram **R$ 5,8 milhões**, uma redução se comparado aos **R$ 13,5 milhões** no mesmo período do exercício anterior. Já os investimentos na Controlada somaram **R$ 2,8 milhões**, em comparação aos **R$ 2,9 milhões** registrados no mesmo período do exercício anterior.




Pellenati



