PETTENATI S.A. INDUSTRIA TEXTIL

Informações Trimestrais >

Ano: 2026 Versão: 1

Sumário

PETTENATI S.A. INDUSTRIA TEXTIL

Dados da Empresa 03

DFs Individuais 04

DFs Consolidadas 06

Comentário do Desempenho 30

Notas Explicativas 45

Pareceres e Declarações 08

Índice

Dados da Empresa

Dados da Empresa / Composição do Capital 09

Índice

DFs Individuais

DFs Individuais / Balanço Patrimonial Ativo 10

DFs Individuais / Balanço Patrimonial Passivo 11

DFs Individuais / Demonstração do Resultado 13

DFs Individuais / Demonstração do Resultado Abrangente 14

DFs Individuais / Demonstração do Fluxo de Caixa 15

DFs Individuais / Demonstração das Mutações do Patrimônio Líquido 05

DFs Individuais / Demonstração de Valor Adicionado 19

Índice

DFs Individuais / Demonstração das Mutações do Patrimônio Líquido

DFs Individuais / Demonstração das Mutações do Patrimônio Líquido / DMPL - 01/07/2026 à 30/09/2026 17

DFs Individuais / Demonstração das Mutações do Patrimônio Líquido / DMPL - 01/07/2025 à 30/09/2025 18

Índice

DFs Consolidadas

DFs Consolidadas / Balanço Patrimonial Ativo 20

DFs Consolidadas / Balanço Patrimonial Passivo 21

DFs Consolidadas / Demonstração do Resultado 23

DFs Consolidadas / Demonstração do Resultado Abrangente 24

DFs Consolidadas / Demonstração do Fluxo de Caixa 25

DFs Consolidadas / Demonstração das Mutações do Patrimônio Líquido 07

DFs Consolidadas / Demonstração de Valor Adicionado 29

Índice

DFs Consolidadas / Demonstração das Mutações do Patrimônio Líquido

DFs Consolidadas / Demonstração das Mutações do Patrimônio Líquido / DMPL - 01/07/2026 à 30/09/2026 27

DFs Consolidadas / Demonstração das Mutações do Patrimônio Líquido / DMPL - 01/07/2025 à 30/09/2025 28

Índice

Pareceres e Declarações

Pareceres e Declarações / Relatório da Revisão Especial - Sem Ressalva 84

Pareceres e Declarações / Declaração dos Diretores sobre as Demonstrações Financeiras 85

Pareceres e Declarações / Declaração dos Diretores sobre o Relatório do Auditor Independente 86

Dados da Empresa / Composição do Capital

Número de Ações (Unidades)	Trimestre Atual 30/09/2026
Do Capital Integralizado	
Ordinárias	15.632.664
Preferenciais	21.443.917
Total	37.076.581
Em Tesouraria	
Ordinárias	321.754
Preferenciais	10.116.660
Total	10.438.414
Renda Bruta	
Data da apuração	01/07/2026
Receita Bruta Consolidada	202.178.918
Data da apuração (comparativa)	30/09/2026
Receita Bruta Consolidada (comparativa)	217.635.365

DFs Individuais / Balanço Patrimonial Ativo

(Reais Unidade)

Código da Conta	Descrição da Conta	Trimestre Atual 30/09/2026	Exercício Anterior 30/06/2026
1	Ativo Total	735.427.140	752.462.745
1.01	Ativo Circulante	326.014.960	350.577.421
1.01.01	Caixa e Equivalentes de Caixa	156.938.804	184.766.827
1.01.03	Contas a Receber	47.866.543	58.444.453
1.01.03.01	Clientes	47.866.543	58.444.453
1.01.04	Estoques	88.656.622	73.700.950
1.01.06	Tributos a Recuperar	23.628.783	19.297.675
1.01.06.01	Tributos Correntes a Recuperar	23.628.783	19.297.675
1.01.06.01.01	Imposto de renda e contribuição social a recuperar	4.866.899	4.992.074
1.01.06.01.02	Impostos a recuperar	18.761.884	14.305.601
1.01.07	Despesas Antecipadas	1.767.616	2.223.342
1.01.08	Outros Ativos Circulantes	7.156.592	12.144.174
1.01.08.03	Outros	7.156.592	12.144.174
1.01.08.03.02	Outras Contas a Receber	7.156.592	12.144.174
1.02	Ativo Não Circulante	409.412.180	401.885.324
1.02.01	Ativo Realizável a Longo Prazo	4.569.653	4.604.760
1.02.01.07	Tributos Diferidos	3.185.161	3.185.161
1.02.01.07.01	Imposto de Renda e Contribuição Social Diferidos	3.185.161	3.185.161
1.02.01.10	Outros Ativos Não Circulantes	1.384.492	1.419.599
1.02.01.10.03	Impostos a Recuperar	655.102	671.652
1.02.01.10.04	Depósitos Judiciais	729.390	747.947
1.02.02	Investimentos	198.196.099	193.490.346
1.02.02.01	Participações Societárias	198.196.099	193.490.346
1.02.02.01.02	Participações em Controladas	198.044.608	193.338.855
1.02.02.01.04	Outros Investimentos	151.491	151.491
1.02.03	Imobilizado	199.090.010	196.213.435
1.02.03.01	Imobilizado em Operação	199.090.010	196.213.435
1.02.04	Intangível	7.556.418	7.576.783
1.02.04.01	Intangíveis	7.556.418	7.576.783
1.02.04.01.02	Softwares	7.556.418	7.576.783

DFs Individuais / Balanço Patrimonial Passivo

(Reais Unidade)

Código da Conta	Descrição da Conta	Trimestre Atual 30/09/2026	Exercício Anterior 30/06/2026
2	Passivo Total	735.427.140	752.462.745
2.01	Passivo Circulante	122.745.653	125.725.340
2.01.01	Obrigações Sociais e Trabalhistas	17.786.987	15.524.782
2.01.01.01	Obrigações Sociais	4.408.261	4.186.478
2.01.01.02	Obrigações Trabalhistas	13.378.726	11.338.304
2.01.02	Fornecedores	35.109.598	36.838.582
2.01.02.01	Fornecedores Nacionais	28.343.992	21.499.113
2.01.02.02	Fornecedores Estrangeiros	6.765.606	15.339.469
2.01.03	Obrigações Fiscais	10.129.291	8.573.964
2.01.03.01	Obrigações Fiscais Federais	8.990.781	7.186.203
2.01.03.01.01	Imposto de Renda e Contribuição Social a Pagar	8.485.456	6.881.343
2.01.03.01.02	Obrigações Fiscais Federais	505.325	304.860
2.01.03.02	Obrigações Fiscais Estaduais	1.105.465	1.340.445
2.01.03.03	Obrigações Fiscais Municipais	33.045	47.316
2.01.04	Empréstimos e Financiamentos	44.535.316	43.278.638
2.01.04.01	Empréstimos e Financiamentos	27.687.925	25.903.366
2.01.04.01.01	Em Moeda Nacional	17.851.601	16.180.148
2.01.04.01.02	Em Moeda Estrangeira	9.836.324	9.723.218
2.01.04.02	Debêntures	16.847.391	17.375.272
2.01.05	Outras Obrigações	15.184.461	21.509.374
2.01.05.02	Outros	15.184.461	21.509.374
2.01.05.02.01	Dividendos e JCP a Pagar	6.314.413	11.128.640
2.01.05.02.04	Contas e Despesas a Pagar	8.870.048	10.380.734
2.02	Passivo Não Circulante	260.158.938	280.137.806
2.02.01	Empréstimos e Financiamentos	241.343.380	260.821.178
2.02.01.01	Empréstimos e Financiamentos	190.719.873	199.335.503
2.02.01.01.01	Em Moeda Nacional	163.815.927	167.002.134
2.02.01.01.02	Em Moeda Estrangeira	26.903.946	32.333.369
2.02.01.02	Debêntures	50.623.507	61.485.675
2.02.02	Outras Obrigações	1.366.449	1.842.494
2.02.02.02	Outros	1.366.449	1.842.494
2.02.02.02.04	Fornecedores	1.218.070	1.669.360
2.02.02.02.05	Credores Diversos	148.379	173.134
2.02.03	Tributos Diferidos	16.012.699	16.042.724
2.02.03.01	Imposto de Renda e Contribuição Social Diferidos	16.012.699	16.042.724
2.02.04	Provisões	1.436.410	1.431.410
2.02.04.01	Provisões Fiscais Previdenciárias Trabalhistas e Cíveis	1.436.410	1.431.410
2.02.04.01.02	Provisões Previdenciárias e Trabalhistas	1.436.410	1.431.410
2.03	Patrimônio Líquido	352.522.549	346.599.599
2.03.01	Capital Social Realizado	116.000.000	116.000.000
2.03.02	Reservas de Capital	-92.591.716	-92.591.716
2.03.02.05	Ações em Tesouraria	-92.591.716	-92.591.716
2.03.04	Reservas de Lucros	221.263.873	221.263.873
2.03.04.01	Reserva Legal	19.881.768	19.881.768
2.03.04.02	Reserva Estatutária	105.266.859	105.266.859

DFs Individuais / Balanço Patrimonial Passivo

(Reais Unidade)

Código da Conta	Descrição da Conta	Trimestre Atual 30/09/2026	Exercício Anterior 30/06/2026
2.03.04.07	Reserva de Incentivos Fiscais	90.160.066	90.160.066
2.03.04.10	Reserva de capital	5.955.180	5.955.180
2.03.05	Lucros/Prejuízos Acumulados	6.029.890	0
2.03.06	Ajustes de Avaliação Patrimonial	101.820.502	101.927.442

DFs Individuais / Demonstração do Resultado

(Reais Unidade)

Código da Conta	Descrição da Conta	Acumulado do Atual Exercício 01/07/2026 à 30/09/2026	Acumulado do Exercício Anterior 01/07/2025 à 30/09/2025
3.01	Receita de Venda de Bens e/ou Serviços	72.834.657	64.209.169
3.02	Custo dos Bens e/ou Serviços Vendidos	-55.839.056	-58.284.597
3.03	Resultado Bruto	16.995.601	5.924.572
3.04	Despesas/Receitas Operacionais	-8.479.645	-9.093.694
3.04.01	Despesas com Vendas	-8.241.588	-7.243.770
3.04.01.01	Despesas com Vendas	-8.241.588	-7.243.770
3.04.02	Despesas Gerais e Administrativas	-10.683.570	-9.714.200
3.04.02.01	Despesas Gerais e Administrativas	-10.683.570	-9.714.200
3.04.03	Perdas pela Não Recuperabilidade de Ativos	-14.403	-378.359
3.04.04	Outras Receitas Operacionais	6.264.479	3.667.107
3.04.05	Outras Despesas Operacionais	-522.544	-919.343
3.04.05.01	Outras Despesas Operacionais	-522.544	-919.343
3.04.06	Resultado de Equivalência Patrimonial	4.717.981	5.494.871
3.04.06.01	Resultado de Equivalência Patrimonial	4.717.981	5.494.871
3.05	Resultado Antes do Resultado Financeiro e dos Tributos	8.515.956	-3.169.122
3.06	Resultado Financeiro	-881.518	6.600.439
3.06.01	Receitas Financeiras	12.421.679	15.520.404
3.06.01.01	Receitas Financeiras	12.421.679	15.520.404
3.06.02	Despesas Financeiras	-13.303.197	-8.919.965
3.06.02.01	Despesas Financeiras	-13.303.197	-8.919.965
3.07	Resultado Antes dos Tributos sobre o Lucro	7.634.438	3.431.317
3.08	Imposto de Renda e Contribuição Social sobre o Lucro	-1.691.217	10.170.329
3.08.01	Corrente	-1.729.288	3.569.978
3.08.02	Diferido	38.071	6.600.351
3.09	Resultado Líquido das Operações Continuadas	5.943.221	13.601.646
3.11	Lucro/Prejuízo do Período	5.943.221	13.601.646
3.99	Lucro por Ação - (Reais / Ação)		
3.99.01	Lucro Básico por Ação		
3.99.01.01	ON	0	0,28309
3.99.01.02	PN	0	0,28309
3.99.02	Lucro Diluído por Ação		
3.99.02.01	ON	0	0,28309
3.99.02.02	PN	0	0,28309

DFs Individuais / Demonstração do Resultado Abrangente

(Reais Unidade)

Código da Conta	Descrição da Conta	Acumulado do Atual Exercício 01/07/2026 à 30/09/2026	Acumulado do Exercício Anterior 01/07/2025 à 30/09/2025
4.01	Lucro Líquido do Período	5.943.221	13.601.645
4.02	Outros Resultados Abrangentes	-20.273	-5.424.719
4.02.01	Ajuste de Investimento Patrimonial a VJORA	15.617	0
4.02.02	Ajustes de conversão de moedas estrangeiras	-35.890	-5.424.719
4.03	Resultado Abrangente do Período	5.922.948	8.176.926

DFs Individuais / Demonstração do Fluxo de Caixa (Método Indireto)

(Reais Unidade)

Código da Conta	Descrição da Conta	Acumulado do Atual Exercício 01/07/2026 à 30/09/2026	Acumulado do Exercício Anterior 01/07/2025 à 30/09/2025
6.01	Caixa Líquido Atividades Operacionais	11.060.495	12.004.814
6.01.01	Caixa Gerado nas Operações	15.864.066	4.157.919
6.01.01.01	Resultado Líquido do Exercício antes do IRPJ e CSLL	7.634.438	3.431.316
6.01.01.02	Depreciação e Amortização	4.117.967	3.590.109
6.01.01.03	Juros Provisionados e não Pagos	8.930.961	5.979.424
6.01.01.04	Variação Cambial Provisionada	-747.917	-293.601
6.01.01.05	Resultado da Equivalência Patrimonial	-4.717.981	-5.494.871
6.01.01.06	Provisão de Comissão s/Vendas	156.242	51.925
6.01.01.08	Provisão/Reversão de Ajuste de Estoques ao Valor Realizável	-19.818	-1.302.065
6.01.01.09	Ganho/Perda na Alienação de Investimentos/Imobilizado	9.394	363.424
6.01.01.10	Perdas no Recebimento de Créditos	14.403	378.359
6.01.01.14	Reversão para contingencias	189.685	235.397
6.01.01.15	Variação dos instrumentos financeiros	676.835	-3.449.674
6.01.01.16	Juros sobre imobilizado em andamento	-1.184.568	-755.129
6.01.01.17	Provisão (Reversão) do ajuste a valor presente	796.381	1.423.305
6.01.01.19	Provisão de Impostos Diferidos	8.044	0
6.01.02	Variações nos Ativos e Passivos	-4.803.571	7.846.895
6.01.02.01	Contas a Receber de Clientes	10.711.466	13.781.117
6.01.02.02	Impostos a Recuperar	-4.314.558	-1.227.131
6.01.02.03	Outras Contas a Receber	4.987.582	-1.197.819
6.01.02.04	Estoques	-14.909.450	-413.175
6.01.02.05	Despesas do Exercício Seguinte	455.726	474.363
6.01.02.06	Fornecedores	-1.964.852	-4.175.120
6.01.02.07	Contribuições e Obrigações com Pessoal	2.262.205	-242.253
6.01.02.08	Outras Obrigações Tributárias	-173.961	3.659.899
6.01.02.09	Contas e Despesas a Pagar	-1.691.601	-2.003.644
6.01.02.11	Imposto de Renda Pago / Retido na Fonte	0	-504.122
6.01.02.14	Depósitos Judiciais	18.557	105.720
6.01.02.16	Contingências pagas	-184.685	-410.940
6.02	Caixa Líquido Atividades de Investimento	-5.799.002	-4.705.785
6.02.01	Créditos com Pessoas Ligadas	0	-183.970
6.02.02	Aplicações Financeiras	0	-582.442
6.02.03	Dividendos Recebidos	0	9.605.115
6.02.04	Aquisições de Investimentos/ Imobilizado/ Intangível	-5.799.002	-13.544.488
6.03	Caixa Líquido Atividades de Financiamento	-33.089.516	20.312.078
6.03.01	Ingresso de Novos Empréstimos	0	44.313.500
6.03.02	Pagamentos de Empréstimos	-18.092.927	-14.384.525
6.03.04	Dividendos Pagos	-79	0
6.03.05	Juros pagos	-8.072.618	-7.805.525
6.03.06	Custo operações financeiras amortizar	-1.432.830	-1.811.372
6.03.07	Pagamento de Derivativos	-676.835	0
6.03.08	Resgate de ações	-4.814.227	0
6.05	Aumento (Redução) de Caixa e Equivalentes	-27.828.023	27.611.107
6.05.01	Saldo Inicial de Caixa e Equivalentes	184.766.827	149.274.618

DFs Individuais / Demonstração do Fluxo de Caixa (Método Indireto)

(Reais Unidade)

Código da Conta	Descrição da Conta	Acumulado do Atual Exercício 01/07/2026 à 30/09/2026	Acumulado do Exercício Anterior 01/07/2025 à 30/09/2025
6.05.02	Saldo Final de Caixa e Equivalentes	156.938.804	176.885.725

DFs Individuais / Demonstração das Mutações do Patrimônio Líquido / DMPL - 01/07/2026 à 30/09/2026

(Reais Unidade)

Código da Conta	Descrição da Conta	Capital Social Integralizado	Reservas de Capital, Opções Outorgadas e Ações em Tesouraria	Reservas de Lucro	Lucros ou Prejuízos Acumulados	Outros Resultados Abrangentes	Patrimônio Líquido
5.01	Saldos Iniciais	116.000.000	-92.591.716	221.263.873	0	101.927.442	346.599.599
5.02	Ajustes de Exercícios Anteriores	0	0	0	5.943.221	0	5.943.221
5.03	Saldos Iniciais Ajustados	116.000.000	-92.591.716	221.263.873	5.943.221	101.927.442	352.542.820
5.04	Transações de Capital com os Sócios	0	0	0	0	-20.272	-20.272
5.04.08	Variação cambial de Investimentos no Exterior	0	0	0	0	-20.272	-20.272
5.05	Resultado Abrangente Total	0	0	0	0	0	0
5.06	Mutações Internas do Patrimônio Líquido	0	0	0	86.669	-86.669	0
5.06.04	Realização do custo atribuído	0	0	0	86.669	-86.669	0
5.07	Saldos Finais	116.000.000	-92.591.716	221.263.873	6.029.890	101.820.501	352.522.548

DFs Individuais / Demonstração das Mutações do Patrimônio Líquido / DMPL - 01/07/2025 à 30/09/2025

(Reais Unidade)

Código da Conta	Descrição da Conta	Capital Social Integralizado	Reservas de Capital, Opções Outorgadas e Ações em Tesouraria	Reservas de Lucro	Lucros ou Prejuízos Acumulados	Outros Resultados Abrangentes	Patrimônio Líquido
5.01	Saldos Iniciais	100.000.000	0	225.075.270	0	95.936.097	421.011.367
5.02	Ajustes de Exercícios Anteriores	0	0	0	0	0	0
5.03	Saldos Iniciais Ajustados	100.000.000	0	225.075.270	0	95.936.097	421.011.367
5.04	Transações de Capital com os Sócios	0	0	0	0	0	0
5.05	Resultado Abrangente Total	0	0	0	13.695.630	-5.518.704	8.176.926
5.05.01	Lucro Líquido do Período	0	0	0	13.601.645	0	13.601.645
5.05.02	Outros Resultados Abrangentes	0	0	0	93.985	-5.518.704	-5.424.719
5.05.02.06	Realização Custo Atribuído	0	0	0	93.985	-93.985	0
5.05.02.07	Variação Cambial de Investimentos no Exterior	0	0	0	0	-5.424.719	-5.424.719
5.06	Mutações Internas do Patrimônio Líquido	0	0	0	0	0	0
5.07	Saldos Finais	100.000.000	0	225.075.270	13.695.630	90.417.393	429.188.293

DFs Individuais / Demonstração de Valor Adicionado

(Reais Unidade)

Código da Conta	Descrição da Conta	Acumulado do Atual Exercício 01/07/2026 à 30/09/2026	Acumulado do Exercício Anterior 01/07/2025 à 30/09/2025
7.01	Receitas	98.720.909	92.018.728
7.01.01	Vendas de Mercadorias, Produtos e Serviços	92.470.833	83.291.745
7.01.02	Outras Receitas	6.264.479	9.105.342
7.01.02.01	Outras receitas operacionais	6.264.479	3.667.107
7.01.02.02	Outras receitas (reversão de despesa com impostos federais - exercício anterior	0	5.438.235
7.01.04	Provisão/Reversão de Créds. Liquidação Duvidosa	-14.403	-378.359
7.02	Insumos Adquiridos de Terceiros	-58.369.188	-61.764.014
7.02.01	Custos Prods., Mercs. e Servs. Vendidos	-44.144.165	-50.801.236
7.02.02	Materiais, Energia, Servs. de Terceiros e Outros	-14.244.841	-12.264.843
7.02.03	Perda/Recuperação de Valores Ativos	19.818	1.302.065
7.03	Valor Adicionado Bruto	40.351.721	30.254.714
7.04	Retenções	-4.117.967	-3.590.108
7.04.01	Depreciação, Amortização e Exaustão	-4.117.967	-3.590.108
7.05	Valor Adicionado Líquido Produzido	36.233.754	26.664.606
7.06	Vlr Adicionado Recebido em Transferência	17.145.768	21.018.849
7.06.01	Resultado de Equivalência Patrimonial	4.717.981	5.494.871
7.06.02	Receitas Financeiras	12.421.679	15.520.404
7.06.03	Outros	6.108	3.574
7.07	Valor Adicionado Total a Distribuir	53.379.522	47.683.455
7.08	Distribuição do Valor Adicionado	53.379.522	47.683.455
7.08.01	Pessoal	25.544.948	22.953.131
7.08.01.01	Remuneração Direta	18.057.989	16.040.103
7.08.01.02	Benefícios	4.309.195	3.913.098
7.08.01.03	F.G.T.S.	1.856.204	1.567.064
7.08.01.04	Outros	1.321.560	1.432.866
7.08.01.04.01	Honorários e participações da diretoria	1.321.560	1.432.866
7.08.02	Impostos, Taxas e Contribuições	8.295.907	1.890.615
7.08.02.01	Federais	4.996.745	-1.477.175
7.08.02.02	Estaduais	3.267.161	3.346.292
7.08.02.03	Municipais	32.001	21.498
7.08.03	Remuneração de Capitais de Terceiros	13.595.446	9.238.064
7.08.03.01	Juros	8.097.532	5.284.337
7.08.03.02	Aluguéis	292.249	318.099
7.08.03.03	Outras	5.205.665	3.635.628
7.08.04	Remuneração de Capitais Próprios	5.943.221	13.601.645
7.08.04.03	Lucros Retidos / Prejuízo do Período	5.943.221	13.601.645

DFs Consolidadas / Balanço Patrimonial Ativo

(Reais Unidade)

Código da Conta	Descrição da Conta	Trimestre Atual 30/09/2026	Exercício Anterior 30/06/2026
1	Ativo Total	1.069.737.076	1.093.922.662
1.01	Ativo Circulante	564.198.219	587.756.844
1.01.01	Caixa e Equivalentes de Caixa	248.211.379	262.191.580
1.01.03	Contas a Receber	88.222.410	102.318.084
1.01.03.01	Clientes	88.222.410	102.318.084
1.01.04	Estoques	163.023.255	151.388.045
1.01.06	Tributos a Recuperar	23.746.121	19.369.700
1.01.06.01	Tributos Correntes a Recuperar	23.746.121	19.369.700
1.01.06.01.01	Imposto de renda e contribuição social a recuperar	4.866.899	4.992.074
1.01.06.01.02	Impostos a recuperar	18.879.222	14.377.626
1.01.07	Despesas Antecipadas	3.891.613	4.477.408
1.01.08	Outros Ativos Circulantes	37.103.441	48.012.027
1.01.08.03	Outros	37.103.441	48.012.027
1.01.08.03.01	Partes Relacionadas	23.085.372	29.321.229
1.01.08.03.02	Outras Contas a Receber	14.018.069	18.690.798
1.02	Ativo Não Circulante	505.538.857	506.165.818
1.02.01	Ativo Realizável a Longo Prazo	4.569.653	4.604.760
1.02.01.07	Tributos Diferidos	3.185.161	3.185.161
1.02.01.07.01	Imposto de Renda e Contribuição Social Diferidos	3.185.161	3.185.161
1.02.01.10	Outros Ativos Não Circulantes	1.384.492	1.419.599
1.02.01.10.03	Impostos a Recuperar	655.102	671.652
1.02.01.10.04	Depósitos Judiciais	729.390	747.947
1.02.02	Investimentos	45.342.580	45.305.073
1.02.02.01	Participações Societárias	45.342.580	45.305.073
1.02.02.01.04	Participações em Controladas em Conjunto	45.342.580	45.305.073
1.02.03	Imobilizado	447.754.413	448.629.822
1.02.03.01	Imobilizado em Operação	447.754.413	448.629.822
1.02.04	Intangível	7.872.211	7.626.163
1.02.04.01	Intangíveis	7.872.211	7.626.163
1.02.04.01.02	Softwares	7.872.211	7.626.163

DFs Consolidadas / Balanço Patrimonial Passivo

(Reais Unidade)

Código da Conta	Descrição da Conta	Trimestre Atual 30/09/2026	Exercício Anterior 30/06/2026
2	Passivo Total	1.069.737.076	1.093.922.662
2.01	Passivo Circulante	210.484.964	212.453.657
2.01.01	Obrigações Sociais e Trabalhistas	29.294.387	25.519.232
2.01.01.01	Obrigações Sociais	4.408.261	4.186.479
2.01.01.02	Obrigações Trabalhistas	24.886.126	21.332.753
2.01.02	Fornecedores	68.030.246	77.318.671
2.01.02.01	Fornecedores Nacionais	39.235.216	36.002.981
2.01.02.02	Fornecedores Estrangeiros	28.795.030	41.315.690
2.01.03	Obrigações Fiscais	10.156.884	8.587.991
2.01.03.01	Obrigações Fiscais Federais	9.018.374	7.200.230
2.01.03.01.01	Imposto de Renda e Contribuição Social a Pagar	8.495.569	6.882.616
2.01.03.01.02	Obrigações Fiscais Federais	522.805	317.614
2.01.03.02	Obrigações Fiscais Estaduais	1.105.465	1.340.445
2.01.03.03	Obrigações Fiscais Municipais	33.045	47.316
2.01.04	Empréstimos e Financiamentos	82.662.203	70.892.066
2.01.04.01	Empréstimos e Financiamentos	65.814.812	53.516.794
2.01.04.01.01	Em Moeda Nacional	17.851.601	16.180.148
2.01.04.01.02	Em Moeda Estrangeira	47.963.211	37.336.646
2.01.04.02	Debêntures	16.847.391	17.375.272
2.01.05	Outras Obrigações	20.341.244	30.135.697
2.01.05.02	Outros	20.341.244	30.135.697
2.01.05.02.01	Dividendos e JCP a Pagar	9.447.821	17.953.469
2.01.05.02.04	Contas e Despesas a Pagar	10.893.423	12.182.228
2.02	Passivo Não Circulante	425.501.536	455.189.119
2.02.01	Empréstimos e Financiamentos	406.685.978	435.872.491
2.02.01.01	Empréstimos e Financiamentos	356.062.471	374.386.816
2.02.01.01.01	Em Moeda Nacional	163.815.927	167.002.134
2.02.01.01.02	Em Moeda Estrangeira	192.246.544	207.384.682
2.02.01.02	Debêntures	50.623.507	61.485.675
2.02.02	Outras Obrigações	1.366.449	1.842.494
2.02.02.02	Outros	1.366.449	1.842.494
2.02.02.02.04	Fornecedores	1.218.070	1.669.360
2.02.02.02.05	Credores Diversos	148.379	173.134
2.02.03	Tributos Diferidos	16.012.699	16.042.724
2.02.03.01	Imposto de Renda e Contribuição Social Diferidos	16.012.699	16.042.724
2.02.04	Provisões	1.436.410	1.431.410
2.02.04.01	Provisões Fiscais Previdenciárias Trabalhistas e Cíveis	1.436.410	1.431.410
2.02.04.01.02	Provisões Previdenciárias e Trabalhistas	1.436.410	1.431.410
2.03	Patrimônio Líquido Consolidado	433.750.576	426.279.886
2.03.01	Capital Social Realizado	116.000.000	116.000.000
2.03.02	Reservas de Capital	-92.591.716	-92.591.716
2.03.02.05	Ações em Tesouraria	-92.591.716	-92.591.716
2.03.04	Reservas de Lucros	221.263.873	221.263.873
2.03.04.01	Reserva Legal	19.881.768	19.881.768
2.03.04.02	Reserva Estatutária	105.266.859	105.266.859

DFs Consolidadas / Balanço Patrimonial Passivo

(Reais Unidade)

Código da Conta	Descrição da Conta	Trimestre Atual 30/09/2026	Exercício Anterior 30/06/2026
2.03.04.07	Reserva de Incentivos Fiscais	90.160.066	90.160.066
2.03.04.10	Reserva de Capital	5.955.180	5.955.180
2.03.05	Lucros/Prejuízos Acumulados	6.029.890	0
2.03.06	Ajustes de Avaliação Patrimonial	101.820.502	101.927.441
2.03.09	Participação dos Acionistas Não Controladores	81.228.027	79.680.288

DFs Consolidadas / Demonstração do Resultado

(Reais Unidade)

Código da Conta	Descrição da Conta	Acumulado do Atual Exercício 01/07/2026 à 30/09/2026	Acumulado do Exercício Anterior 01/07/2025 à 30/09/2025
3.01	Receita de Venda de Bens e/ou Serviços	181.258.412	197.172.117
3.02	Custo dos Bens e/ou Serviços Vendidos	-149.077.917	-175.681.216
3.03	Resultado Bruto	32.180.495	21.490.901
3.04	Despesas/Receitas Operacionais	-18.546.080	-20.420.485
3.04.01	Despesas com Vendas	-9.779.065	-8.889.565
3.04.01.01	Despesas com Vendas	-9.779.065	-8.889.565
3.04.02	Despesas Gerais e Administrativas	-14.845.039	-14.220.499
3.04.02.01	Despesas Gerais e Administrativas	-14.830.636	-13.842.140
3.04.02.03	Provisão para perda de créditos esperada	-14.403	-378.359
3.04.04	Outras Receitas Operacionais	6.683.540	3.858.809
3.04.04.01	Outras Receitas Líquidas	6.683.540	3.858.809
3.04.05	Outras Despesas Operacionais	-605.516	-1.169.230
3.04.05.01	Outras Despesas Operacionais	-605.516	-1.169.230
3.05	Resultado Antes do Resultado Financeiro e dos Tributos	13.634.415	1.070.416
3.06	Resultado Financeiro	-3.988.349	4.704.506
3.06.01	Receitas Financeiras	14.015.322	17.484.117
3.06.01.01	Receitas Financeiras	14.015.322	17.484.117
3.06.02	Despesas Financeiras	-18.003.671	-12.779.611
3.06.02.01	Despesas Financeiras	-18.003.671	-12.779.611
3.07	Resultado Antes dos Tributos sobre o Lucro	9.646.066	5.774.922
3.08	Imposto de Renda e Contribuição Social sobre o Lucro	-1.700.056	10.159.305
3.08.01	Corrente	-1.738.127	3.558.954
3.08.02	Diferido	38.071	6.600.351
3.09	Resultado Líquido das Operações Continuadas	7.946.010	15.934.227
3.11	Lucro/Prejuízo Consolidado do Período	7.946.010	15.934.227
3.11.01	Atribuído a Sócios da Empresa Controladora	5.943.221	13.601.645
3.11.02	Atribuído a Sócios Não Controladores	-2.002.789	-2.332.581
3.99	Lucro por Ação - (Reais / Ação)		
3.99.01	Lucro Básico por Ação		
3.99.01.01	ON	0,12508	0,28309
3.99.01.02	PN	0,12508	0,28309
3.99.02	Lucro Diluído por Ação		
3.99.02.01	ON	0,12508	0,28309
3.99.02.02	PN	0,12508	0,28309

DFs Consolidadas / Demonstração do Resultado Abrangente

(Reais Unidade)

Código da Conta	Descrição da Conta	Acumulado do Atual Exercício 01/07/2026 à 30/09/2026	Acumulado do Exercício Anterior 01/07/2025 à 30/09/2025
4.01	Lucro Líquido Consolidado do Período	7.946.010	15.934.226
4.02	Outros Resultados Abrangentes	-459.706	-8.067.383
4.02.01	Ajuste de Investimento Patrimonial a VJORA	15.617	0
4.02.02	Ajustes de conversão de moedas estrangeiras	-475.323	-8.067.383
4.03	Resultado Abrangente Consolidado do Período	7.486.304	7.866.843
4.03.01	Atribuído a Sócios da Empresa Controladora	5.938.565	8.176.926
4.03.02	Atribuído a Sócios Não Controladores	1.547.739	-310.083

DFs Consolidadas / Demonstração do Fluxo de Caixa (Método Indireto)

(Reais Unidade)

Código da Conta	Descrição da Conta	Acumulado do Atual Exercício 01/07/2026 à 30/09/2026	Acumulado do Exercício Anterior 01/07/2025 à 30/09/2025
6.01	Caixa Líquido Atividades Operacionais	35.394.927	34.217.810
6.01.01	Caixa Gerado nas Operações	34.022.488	21.646.830
6.01.01.01	Resultado Líquido do Exercício antes do IRPJ e CSLL	9.646.066	5.774.921
6.01.01.02	Depreciação e Amortização	10.128.546	9.761.115
6.01.01.03	Juros Provisionados e não Pagos	12.510.958	8.680.449
6.01.01.04	Variação Cambial Provisionada	-368.570	-1.938.280
6.01.01.05	Dividendos destinados e Não Pagos a Minoritários	0	459.527
6.01.01.06	Provisão de Comissão s/Vendas	156.242	51.926
6.01.01.07	Provisão/Reversão de Ajuste de Estoques ao Valor Realizável	-10.482	379.357
6.01.01.08	Ganho/Perda na Alienação de Investimentos/Imobilizado	444.058	616.602
6.01.01.09	Perdas no Recebimento de Créditos	14.403	378.359
6.01.01.11	Reversão para Contingências	189.685	235.397
6.01.01.12	Variação dos instrumentos financeiros	676.835	-3.449.674
6.01.01.13	Juros sobre imobilizado em andamento	-1.184.569	-755.129
6.01.01.14	Provisão (Reversão) do ajuste a valor presente	1.811.272	1.334.782
6.01.01.16	Provisão (Reversão) para contingências com pessoal	0	117.478
6.01.01.20	Provisão de Impostos Diferidos	8.044	0
6.01.02	Variações nos Ativos e Passivos	1.372.439	12.570.980
6.01.02.01	Contas a Receber de Clientes	20.434.720	14.064.296
6.01.02.02	Impostos a Recuperar	-4.359.811	-1.340.649
6.01.02.03	Outras Contas a Receber	4.678.167	-649.427
6.01.02.04	Estoques	-11.533.793	4.677.172
6.01.02.05	Despesas do Exercício Seguinte	587.667	878.259
6.01.02.06	Fornecedores	-10.414.392	-5.752.809
6.01.02.07	Contribuições e Obrigações com Pessoal	3.783.457	-14.370
6.01.02.08	Outras Obrigações Tributárias	-169.222	3.658.466
6.01.02.09	Contas e Despesas a Pagar	-1.468.226	-2.140.411
6.01.02.11	Imposto de Renda Pago / Retido na Fonte	0	-504.327
6.01.02.13	Depósitos judiciais	18.557	105.720
6.01.02.16	Contingências Pagas	-184.685	-410.940
6.02	Caixa Líquido Atividades de Investimento	-8.579.850	-17.240.104
6.02.01	Créditos com Pessoas Ligadas	0	-183.970
6.02.02	Aplicações Financeiras	0	-582.442
6.02.07	Aquisições de Investimentos/Imobilizado/Intangível	-8.579.850	-16.473.692
6.03	Caixa Líquido Atividades de Financiamento	-40.183.266	87.210.053
6.03.01	Ingresso de Novos Empréstimos	0	256.732.850
6.03.02	Pagamentos de Empréstimos	-18.092.927	-156.684.904
6.03.04	Juros pagos	-11.021.648	-10.893.556
6.03.06	Dividendos pagos	-4.144.799	-132.965
6.03.07	Custo operações financeiras amortizar	-1.432.830	-1.811.372
6.03.08	Pagamento de Derivativos	-676.835	0
6.03.09	Resgate de ações	-4.814.227	0
6.04	Variação Cambial s/ Caixa e Equivalentes	-612.012	-2.205.311
6.05	Aumento (Redução) de Caixa e Equivalentes	-13.980.201	101.982.448

DFs Consolidadas / Demonstração do Fluxo de Caixa (Método Indireto)

(Reais Unidade)

Código da Conta	Descrição da Conta	Acumulado do Atual Exercício 01/07/2026 à 30/09/2026	Acumulado do Exercício Anterior 01/07/2025 à 30/09/2025
6.05.01	Saldo Inicial de Caixa e Equivalentes	262.191.580	236.167.073
6.05.02	Saldo Final de Caixa e Equivalentes	248.211.379	338.149.521

DFs Consolidadas / Demonstração das Mutações do Patrimônio Líquido / DMPL - 01/07/2026 à 30/09/2026

(Reais Unidade)

Código da Conta	Descrição da Conta	Capital Social Integralizado	Reservas de Capital, Opções Outorgadas e Ações em Tesouraria	Reservas de Lucro	Lucros ou Prejuízos Acumulados	Outros Resultados Abrangentes	Patrimônio Líquido	Participação dos Não Controladores	Patrimônio Líquido Consolidado
5.01	Saldos Iniciais	116.000.000	-92.591.716	221.263.873	0	101.927.442	346.599.599	79.680.288	426.279.887
5.02	Ajustes de Exercícios Anteriores	0	0	0	5.943.221	0	5.943.221	2.002.789	7.946.010
5.03	Saldos Iniciais Ajustados	116.000.000	-92.591.716	221.263.873	5.943.221	101.927.442	352.542.820	81.683.077	434.225.897
5.04	Transações de Capital com os Sócios	0	0	0	0	-20.272	-20.272	-455.050	-475.322
5.04.08	Variação cambial de Investimentos no Exterior	0	0	0	0	-20.272	-20.272	-455.050	-475.322
5.05	Resultado Abrangente Total	0	0	0	0	0	0	0	0
5.06	Mutações Internas do Patrimônio Líquido	0	0	0	86.669	-86.669	0	0	0
5.06.04	Realização do custo atribuído	0	0	0	86.669	-86.669	0	0	0
5.07	Saldos Finais	116.000.000	-92.591.716	221.263.873	6.029.890	101.820.501	352.522.548	81.228.027	433.750.575

DFs Consolidadas / Demonstração das Mutações do Patrimônio Líquido / DMPL - 01/07/2025 à 30/09/2025

(Reais Unidade)

Código da Conta	Descrição da Conta	Capital Social Integralizado	Reservas de Capital, Opções Outorgadas e Ações em Tesouraria	Reservas de Lucro	Lucros ou Prejuízos Acumulados	Outros Resultados Abrangentes	Patrimônio Líquido	Participação dos Não Controladores	Patrimônio Líquido Consolidado
5.01	Saldos Iniciais	100.000.000	0	225.075.270	0	95.936.097	421.011.367	89.123.685	510.135.052
5.02	Ajustes de Exercícios Anteriores	0	0	0	0	0	0	0	0
5.03	Saldos Iniciais Ajustados	100.000.000	0	225.075.270	0	95.936.097	421.011.367	89.123.685	510.135.052
5.04	Transações de Capital com os Sócios	0	0	0	0	0	0	0	0
5.05	Resultado Abrangente Total	0	0	0	13.695.630	-5.518.704	8.176.926	-310.083	7.866.843
5.05.01	Lucro Líquido do Período	0	0	0	13.601.645	0	13.601.645	2.332.581	15.934.226
5.05.02	Outros Resultados Abrangentes	0	0	0	93.985	-5.518.704	-5.424.719	-2.642.664	-8.067.383
5.05.02.06	Realização do Custo Atribuído	0	0	0	93.985	-93.985	0	0	0
5.05.02.07	Variação cambial de investimentos no exterior	0	0	0	0	-5.424.719	-5.424.719	-2.642.664	-8.067.383
5.06	Mutações Internas do Patrimônio Líquido	0	0	0	0	0	0	0	0
5.07	Saldos Finais	100.000.000	0	225.075.270	13.695.630	90.417.393	429.188.293	88.813.602	518.001.895

DFs Consolidadas / Demonstração de Valor Adicionado

(Reais Unidade)

Código da Conta	Descrição da Conta	Acumulado do Atual Exercício 01/07/2026 à 30/09/2026	Acumulado do Exercício Anterior 01/07/2025 à 30/09/2025
7.01	Receitas	208.848.055	226.554.050
7.01.01	Vendas de Mercadorias, Produtos e Serviços	202.178.918	217.635.365
7.01.02	Outras Receitas	6.683.540	9.297.044
7.01.02.01	Outras receitas operacionais	6.683.540	3.858.809
7.01.02.02	Outras receitas (reversão de despesa com impostos federais - exercício anterior	0	5.438.235
7.01.04	Provisão/Reversão de Créds. Liquidação Duvidosa	-14.403	-378.359
7.02	Insumos Adquiridos de Terceiros	-132.034.490	-167.861.947
7.02.01	Custos Prods., Mercs. e Servs. Vendidos	-107.168.237	-144.423.391
7.02.02	Materiais, Energia, Servs. de Terceiros e Outros	-24.953.937	-25.663.329
7.02.03	Perda/Recuperação de Valores Ativos	87.684	2.224.773
7.03	Valor Adicionado Bruto	76.813.565	58.692.103
7.04	Retenções	-10.128.546	-9.761.115
7.04.01	Depreciação, Amortização e Exaustão	-10.128.546	-9.761.115
7.05	Valor Adicionado Líquido Produzido	66.685.019	48.930.988
7.06	Vlr Adicionado Recebido em Transferência	14.021.430	17.487.691
7.06.02	Receitas Financeiras	14.015.322	17.484.117
7.06.03	Outros	6.108	3.574
7.07	Valor Adicionado Total a Distribuir	80.706.449	66.418.679
7.08	Distribuição do Valor Adicionado	80.706.449	66.418.679
7.08.01	Pessoal	37.114.940	35.173.676
7.08.01.01	Remuneração Direta	27.914.316	26.503.300
7.08.01.02	Benefícios	6.022.860	5.670.446
7.08.01.03	F.G.T.S.	1.856.204	1.567.064
7.08.01.04	Outros	1.321.560	1.432.866
7.08.01.04.01	Honorários e participações da diretoria	1.321.560	1.432.866
7.08.02	Impostos, Taxas e Contribuições	8.611.122	2.213.067
7.08.02.01	Federais	5.311.960	-1.154.723
7.08.02.02	Estaduais	3.267.161	3.346.292
7.08.02.03	Municipais	32.001	21.498
7.08.03	Remuneração de Capitais de Terceiros	27.034.377	13.097.710
7.08.03.01	Juros	16.886.905	8.696.277
7.08.03.02	Aluguéis	292.249	318.099
7.08.03.03	Outras	9.855.223	4.083.334
7.08.04	Remuneração de Capitais Próprios	7.946.010	15.934.226
7.08.04.03	Lucros Retidos / Prejuízo do Período	7.946.010	15.934.226

Pettenati®

INOVAÇÃO NOS MOVE. QUALIDADE NOS DEFINE.

Release de Resultados 1 T - 2026/2027



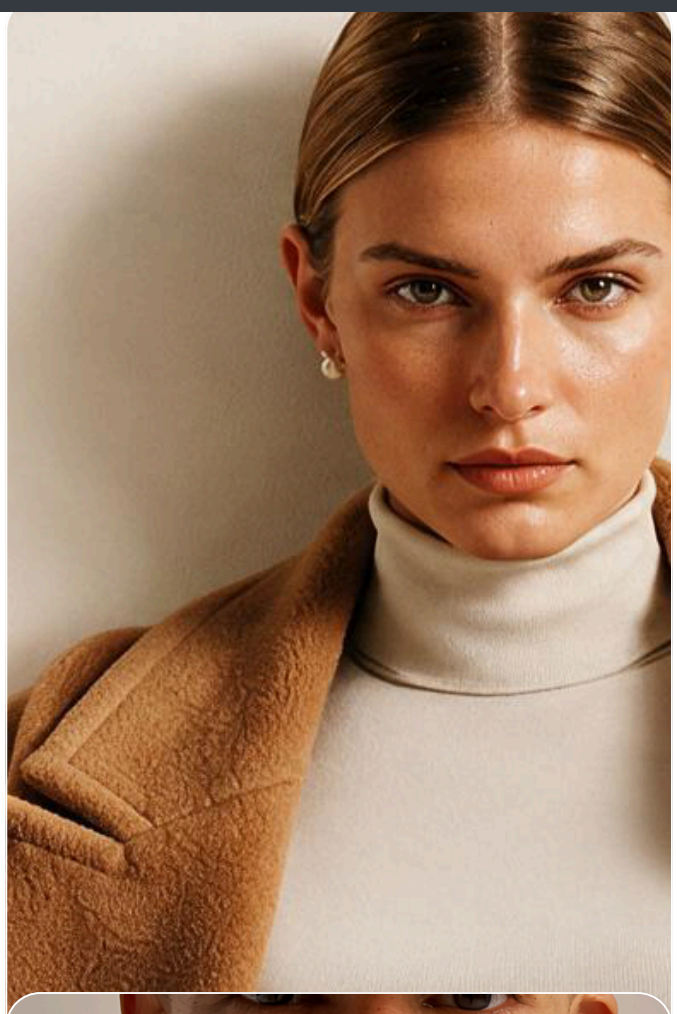







MENSAGEM DO PRESIDENTE

O primeiro trimestre do exercício 26|27 foi marcado por um ambiente de negócios desafiador, caracterizado por um cenário de elevada incerteza no mercado nacional e internacional. As discussões em torno das políticas comerciais globais, a volatilidade cambial observada ao longo do período e o início das movimentações relacionadas ao ciclo eleitoral brasileiro ampliaram a imprevisibilidade dos mercados e dos fluxos de investimentos, exigindo maior disciplina operacional e financeira das empresas.

Nesse contexto, a Pettenati manteve sua atuação focada na **preservação da rentabilidade, eficiência operacional e disciplina financeira.**

A receita bruta consolidada ajustada a valor presente totalizou **R$ 202,2 milhões** no trimestre, redução de **7,1%** em relação ao mesmo período do exercício anterior. A variação decorre principalmente da menor contribuição da operação da **Pettenati Centro América (PTCA)** para o consolidado, refletindo a redução dos volumes comercializados e o impacto da valorização do real frente ao dólar na conversão das receitas da controlada.

O volume consolidado de vendas de tecidos atingiu **2.541 toneladas,** ante **2.879 toneladas** registradas no 1T 25|26, representando uma redução de **11,7%**. Na operação brasileira, o volume faturado totalizou **906 toneladas**, frente a **946 toneladas** no mesmo período do exercício anterior, enquanto a operação de PTCA registrou faturamento de **1.635 toneladas**, comparativamente a **1.933 toneladas** no 1T 25|26. A retração observada foi mais concentrada na operação internacional, reduzindo sua participação no resultado consolidado do período.

Por outro lado, a operação de confecção manteve trajetória de crescimento, com faturamento de **563 mil** peças no trimestre, incremento de **21,2%** em relação às **465 mil** peças comercializadas no 1T 25|26. O desempenho reforça os resultados da estratégia de ampliação da participação de produtos de maior valor agregado e diversificação das fontes de receita da Companhia.

Mesmo diante da redução do faturamento e dos volumes de tecidos, a **Companhia apresentou expressiva evolução de rentabilidade**. O EBITDA consolidado alcançou **R$ 21,8 milhões**, com margem de **12,0%,** representando um crescimento de **R$ 13,3 milhões** em relação ao primeiro trimestre do exercício anterior.

Esse desempenho reflete principalmente os ganhos de eficiência operacional obtidos ao longo do período. Durante a entressafra, a Companhia promoveu um melhor balanceamento de sua estrutura fabril, elevando os níveis de produtividade, melhorando a absorção dos custos fixos e reduzindo ineficiências operacionais. Adicionalmente, a estratégia de suprimentos permitiu capturar oportunidades de compra de matérias-primas em condições mais favoráveis, contribuindo para a redução dos custos de produção e para a expansão das margens operacionais.

Os investimentos consolidados somaram **R$ 8,6 milhões** no trimestre, mantendo o foco em projetos estratégicos e na preservação da geração de caixa. No âmbito financeiro, a Companhia encerrou o período com dívida bruta consolidada de **R$ 489,3 milhões**, apresentando um perfil de endividamento adequado, com **83,1%** das obrigações concentradas no longo prazo e cronograma de amortizações distribuído até 2037.

A Administração permanece comprometida com a execução de iniciativas voltadas ao aumento da eficiência operacional, à otimização de processos, à gestão estratégica de custos e ao fortalecimento comercial. Os resultados alcançados neste trimestre demonstram a capacidade da Companhia de capturar ganhos relevantes mesmo em cenários mais desafiadores, refletindo o trabalho consistente realizado nos últimos anos.



Seguimos focados na evolução contínua dos resultados, no fortalecimento da geração de caixa e na criação sustentável de valor ao negócio, clientes, colaboradores e demais partes interessadas, consolidando uma companhia cada vez mais eficiente, competitiva e preparada para os desafios futuros.

Otavio Ricardo Pettenati
CEO da Pettenati S.A. Indústria Têxtil

A administração da Pettenati S.A. Indústria Têxtil, submete à apreciação de V.Sas. o Relatório da Administração e as Informações Trimestrais da Companhia, com o respectivo relatório dos auditores independentes, referente ao período do 1º trimestre do exercício 2026/2027, findo em 30 de setembro de 2026. As Informações Financeiras foram elaboradas em conformidade com as normas IFRS e práticas contábeis adotadas no Brasil, com base nos pronunciamentos técnicos emitidos pelo CPC e normas estabelecidas pela CVM - Comissão de Valores Mobiliários.

DESTAQUES 26/27

Volume Venda Tecidos

O volume de faturamento de tecidos totalizou **2.541 toneladas** no consolidado da Pettenati, sendo **11,7%** inferior ao volume faturado no 1T 25/26, onde o valor foi de **2.879 toneladas**. No Brasil foram faturadas **906 toneladas** e na Controlada de El Salvador **1.635 toneladas.**

Volume Peças Confecção

O volume de faturamento totalizou **563,4 mil** peças, um acréscimo de **21,2%** em relação ao 1T 25/26 quando foram faturadas **465,0 mil** peças.

Receita Bruta Consolidada - Ajustada a Valor Presente

A Receita Bruta Consolidada da Pettenati foi de **R$ 202,2 milhões** no 1T 26/27, sendo 7,1% inferior ao mesmo período de 25/26. No Brasil a Receita foi de **R$ 92,5 milhões** e em El Salvador a Receita convertida para reais foi de **R$ 109,7 milhões.**

EBITDA Consolidado

O EBITDA Consolidado somou **R$ 21,8 milhões** no 1T 26/27, um aumento de **R$ 13,3 milhões** em comparação a 25/26. A margem do EBITDA Consolidado foi de **12,0%**.

Investimentos Consolidados

Os investimentos totalizaram **R$ 8,6 milhões** no 1T de 26/27, uma redução de **47,9%** comparado com o 1T de 25/26.

Endividamento

A Dívida bruta Consolidada da Pettenati encerrou o 1T de 26/27 totalizando **R$ 489,3 milhões,** sendo que desse total **83,1%** é de longo prazo, com amortização até o ano de 2037.

Relações com Investidores:
ri@pettenati.com.br

Otavio Ricardo Pettenati - CEO e DRI

Principais Indicadores Econômico-Financeiros

Volume de Produção e Vendas

Performance de Mercado		Controladora			Consolidado		
		1º Trim. 2026/2027	1º Trim. 2025/2026	VAR. %	1º Trim. 2026/2027	1º Trim. 2025/2026	VAR. %
Total Produção	Tecidos (ton.)	1.271	1.010	*25,0%*	2.992	2.958	*1,1%*
	Confecção (mil peças)	553	519	*6,4%*	553	519	*6,4%*
Total Vendas	Tecidos (ton.)	906	946	*-4,2%*	2.541	2.879	*-11,7%*
	Confecção (mil peças)	563	465	*21,2%*	563	465	*21,2%*

Principais Números e Indicadores

Principais Números *(R$ mil)*	Controladora			Consolidado		
	1º Trim 2026/2027	1º Trim 2025/2026	VAR. %	1º Trim 2026/2027	1º Trim 2025/2026	VAR. %
Receita Bruta Total	**92.471**	**83.292**	*11,0%*	**202.179**	**217.635**	*-7,1%*
Receita Bruta Tecidos	62.746	60.369	*3,9%*	172.455	194.712	*-11,4%*
Receita Bruta Confecções	29.724	22.923	*29,7%*	29.724	22.923	*29,7%*
Receita Mercado Interno	89.911	78.959	*13,9%*	89.911	78.959	*13,9%*
Receita Mercado Externo	2.560	4.332	*-40,9%*	138.676	138.676	*0,0%*
Receita Líquida	**72.835**	**64.209**	*13,4%*	**181.258**	**197.172**	*-8,1%*
Lucro Bruto	**16.996**	**5.925**	*186,9%*	**32.180**	**21.491**	*49,7%*
Margem Bruta	*23,3%*	*9,2%*	*14,1 p.p*	*17,8%*	*10,9%*	*6,8 p.p*
Lucro Líquido	**5.943**	**13.602**	*-56,3%*	**5.943**	**13.602**	*-56,3%*
Margem Líquida	*8,2%*	*21,2%*	*-13,0 p.p*	*3,3%*	*6,9%*	*-3,6 p.p*
Ebitda	**12.634**	**421**	*2901,0%*	**21.760**	**8.499**	*156,0%*
Margem Ebitda	*17,3%*	*0,7%*	*16,7 p.p*	*12,0%*	*4,3%*	*7,6 p.p*
Patrimônio Líquido	**352.523**	**429.188**	*-17,9%*	**433.751**	**518.002**	*-16,3%*
Investimentos	**5.799**	**13.544**	*-57,2%*	**8.580**	**16.474**	*-47,9%*

Desempenho Econômico-Financeiro

DRE (R$ mil)	Controladora			Consolidado		
	1º Trim 2026/2027	1º Trim 2025/2026	VAR. %	1º Trim 2026/2027	1º Trim 2025/2026	VAR. %
Receita bruta - Ajustada a Valor Presente	92.471	83.292	*11,0%*	202.179	217.635	*-7,1%*
Deduções de venda	(19.636)	(19.083)	*2,9%*	(20.921)	(20.463)	*2,2%*
Receita líquida	**72.835**	**64.209**	***13,4%***	**181.258**	**197.172**	***-8,1%***
Custo do produto vendido	(55.839)	(58.285)	*-4,2%*	(149.078)	(175.681)	*-15,1%*
% sobre ROL	*-76,7%*	*-90,8%*	*14,1 p.p*	*-82,2%*	*-89,1%*	*6,8 p.p*
Lucro bruto	**16.996**	**5.925**	***186,9%***	**32.180**	**21.491**	***49,7%***
% sobre ROL	*23,3%*	*9,2%*	*14,2 p.p*	*17,8%*	*10,9%*	*6,9 p.p*
Despesas operacionais	**(18.940)**	**(17.336)**	***9,2%***	**(24.624)**	**(23.110)**	***6,6%***
% sobre ROL	*-26,0%*	*-27,0%*	*1,0 p.p*	*-13,6%*	*-11,7%*	*-1,8 p.p*
Despesas comerciais	(8.242)	(7.244)	*13,8%*	(9.779)	(8.890)	*10,0%*
Despesas administrativas	(9.376)	(8.660)	*8,3%*	(13.523)	(12.788)	*5,8%*
Remuneração dos Administradores	(1.322)	(1.433)	*-7,8%*	(1.322)	(1.433)	*-7,8%*
Outras receitas líquidas	**5.742**	**2.748**	***109,0%***	**6.078**	**2.690**	***126,0%***
Resultado operacional antes das participações societárias e financeiras	**3.798**	**8.664** -	***-143,8%***	**13.634**	**1.070**	***1173,8%***
Equivalência patrimonial	**4.718**	**5.495**	***-14,1%***	**-**	**-**	***0,0%***
Resultado financeiro	**882** -	**6.600**	***-113,4%***	**(3.988)**	**4.705**	***-184,8%***
Resultado antes dos impostos IRPJ e CSLL	**7.634**	**3.431**	***122,5%***	**9.646**	**5.775**	***67,0%***
% sobre ROL	*10,5%*	*5,3%*	*5,1 p.p*	*5,3%*	*2,9%*	*2,3 p.p*
Imposto IRPJ e CSLL	(1.691)	10.170	*-116,6%*	(1.700)	10.159	*-116,7%*
Resultado antes das participações	**5.943**	**13.602**	***-56,3%***	**7.946**	**15.934**	***-50,1%***
Participação sócios não controladores	-	-	*0,0%*	(2.003)	(2.333)	*-14,1%*
Resultado líquido	**5.943**	**13.602**	***-56,3%***	**5.943**	**13.602**	***-56,3%***
% sobre ROL	*8,2%*	*21,2%*	*-13,1 p.p*	*3,3%*	*6,9%*	*-3,6 p.p*

Receitas

Controladora

A receita bruta da Controladora (PTBR) acumulada, ajustada ao valor presente foi de **R$ 92,5 milhões**, apresentando um crescimento de **11,0%** em relação ao mesmo período do ano anterior.

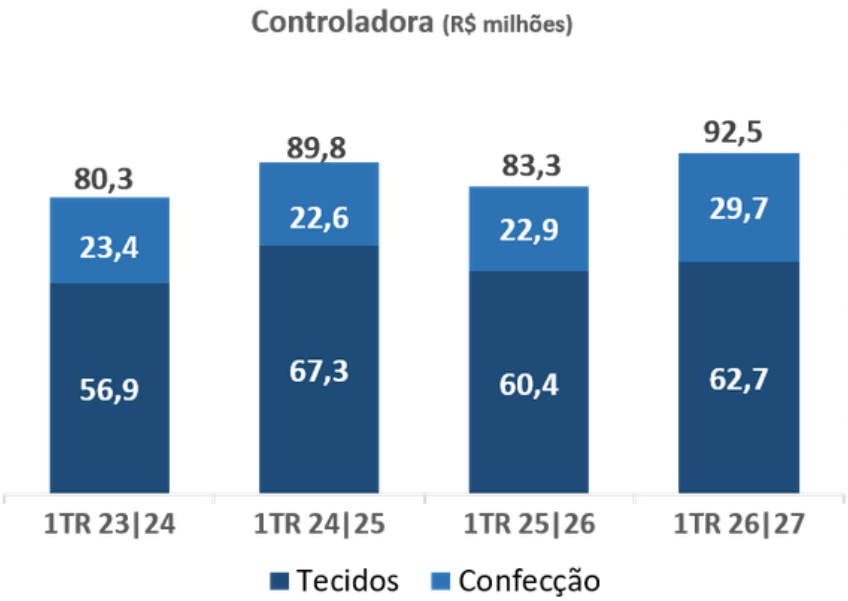

Tecidos: A receita da operação de tecidos totalizou **R$ 62,7 milhões** no 1T de 26/27, apresentando crescimento de **3,9%** em relação ao mesmo período do exercício anterior.
Esse resultado foi obtido mesmo com a redução de **4,18%** no volume faturado, que somou **906,4** toneladas. Em contrapartida houve um aumento de **3,12%** no preço médio praticado.

Confecção: A receita da operação de confecção totalizou **R$ 29,7 milhões** no 1T de 26/27, representando um crescimento de **29,7%** em relação ao mesmo período do exercício anterior. Esse desempenho foi impulsionado principalmente pelo aumento de **21,1%** no volume de vendas, acompanhado de uma elevação de **3,57%** no preço médio de venda.

A participação da operação de confecção na receita bruta total da PTBR no primeiro trimestre de 26/27 passou a representar **32,1%**, enquanto os tecidos corresponderam a **67,9%.**

Consolidado

A receita bruta consolidada, ajustada a valor presente da Companhia atingiu o montante de **R$ 202,2 milhões** no primeiro trimestre de 26/27, em comparação aos **R$ 217,6 milhões** do mesmo período do ano anterior, registrando uma redução de **7,1%**. A receita da Controlada de **R$ 109,7 milhões** representou 54,3% do montante da receita consolidada da Pettenati.

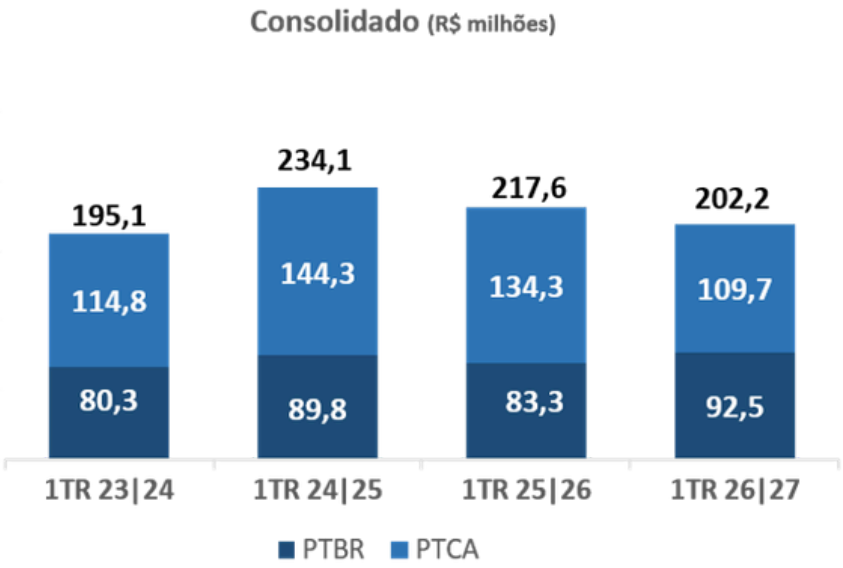

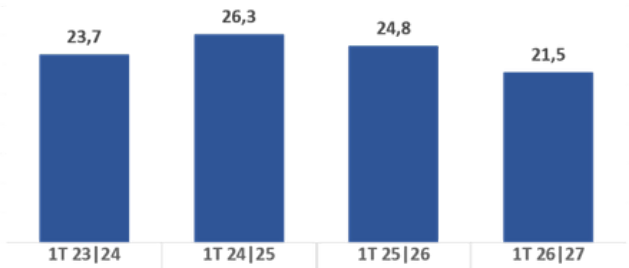

	1T 23|24	1T 24|25	1T 25|26	1T 26|27
Faturamento Dólar	23.702	26.280	24.832	21.505
Dólar Cotação	4,8419	5,4898	5,4102	5,1016
Faturamento R$	114.762	144.271	134.344	109.708

A Controlada Pettenati Centro América (PTCA) apresentou redução de **18,3%** na receita bruta no 1T do exercício de 26|27, em comparação ao mesmo período do exercício anterior. Em dólares, a queda foi de **13,4%**. Adicionalmente, a taxa média de câmbio do dólar no período foi **5,7%** inferior à registrada no exercício anterior, contribuindo para a redução do faturamento da PTCA após a conversão dos valores para reais.

Lucro Bruto

Controladora

O Lucro Bruto totalizou **R$ 17,0 milhões**, com margem bruta de **23,3%**, acima dos **R$ 5,9 milhões** e **9,2%** registrados no 1T 25|26. A evolução reflete os ganhos capturados na operação ao longo do período, especialmente em função do melhor balanceamento da produção durante a entressafra e da estratégia de aquisição de matérias-primas em condições mais competitivas, fatores que contribuíram para a redução dos custos industriais e para a recuperação das margens da Companhia.

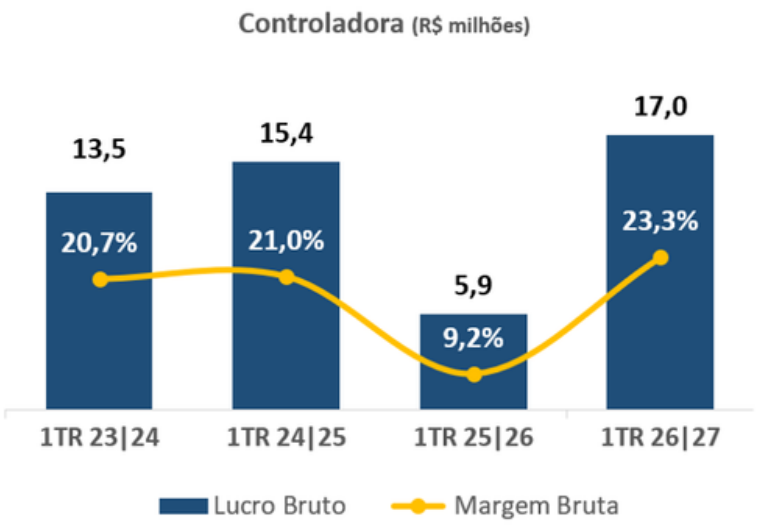

Consolidado

O Lucro Bruto consolidado totalizou **R$32,2 milhões** no 1T 26|27, representando um crescimento de **49,7%** em relação ao mesmo período do exercício anterior, com expansão da margem bruta de **10,9%** para **17,8%**. Esse desempenho foi alcançado mesmo diante da redução de **7,1%** da receita bruta e **8,1%** da receita líquida no período.

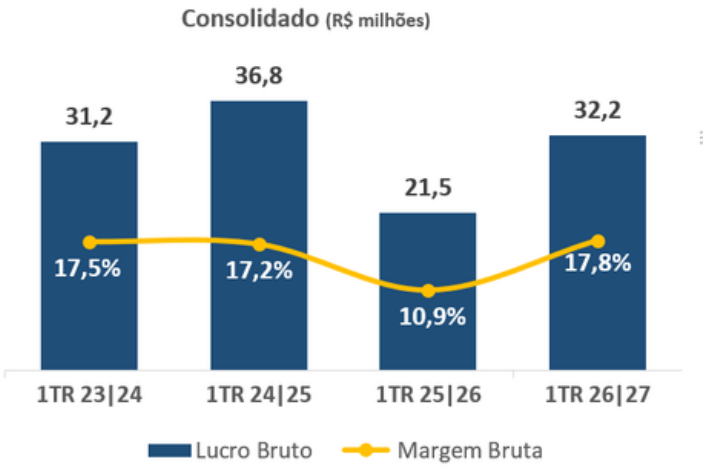

A evolução da rentabilidade reflete, principalmente, os ganhos obtidos na gestão operacional e de suprimentos. O melhor balanceamento da produção durante o período de entressafra contribuiu para uma maior eficiência industrial e melhor absorção dos custos fixos, enquanto a política de suprimentos permitiu capturar oportunidades de aquisição de matérias-primas em condições mais competitivas e alinhadas à demanda. Como consequência, a Companhia registrou uma redução relevante nos custos dos produtos vendidos, impulsionando a recuperação das margens e o crescimento do lucro bruto consolidado.

EBITDA

EBITDA (*R$ mil*)	Controladora			Consolidado		
	1º Trim 2026/2027	1º Trim 2025/2026	VAR. %	1º Trim 2026/2027	1º Trim 2025/2026	VAR. %
Lucro Líquido	5.943	13.602	*-56,3%*	7.946	15.934	*-50,1%*
Minoritários	-	-	*n/a*	(2.003)	(2.333)	*-14,1%*
IRPJ e CSLL	1.691	(10.170)	*-116,6%*	1.700	(10.159)	*-116,7%*
Resultado Financeiro Líquido	882	(6.600)	*-113,4%*	3.988	(4.705)	*-184,8%*
EBIT	**8.516**	**(3.169)**	***-368,7%***	**11.632**	**(1.262)**	***-1021,6%***
Depreciações e Amortizações	4.118	3.590	*14,7%*	10.129	9.761	*3,8%*
EBITDA	**12.634**	**421**	***2901,8%***	**21.760**	**8.499**	***156,0%***
Margem EBITDA	*17,3%*	*0,7%*	*16,6 p.p*	*12,0%*	*4,3%*	*7,7 p.p*

Controladora

O EBITDA da Controladora totalizou **R$ 12,6 milhões** no 1T 26/27, com margem EBITDA de **17,3%**, ante **R$ 0,4 milhão** e **0,7%** de margem registrados no mesmo período do exercício anterior. A evolução observada reflete os ganhos de eficiência decorrentes do melhor balanceamento da produção durante a entressafra, da maior absorção dos custos fixos industriais e da estratégia de suprimentos adotada pela Companhia, que possibilitou a aquisição de matérias-primas em condições mais favoráveis. Esses fatores contribuíram para a redução dos custos operacionais e para a expressiva recuperação da rentabilidade da operação.

Consolidado

A Companhia apresentou expressiva evolução em sua rentabilidade operacional no trimestre. O EBITDA consolidado alcançou **R$ 21,8 milhões**, com margem de **12,0%**, representando um crescimento de **156,0%** em relação ao mesmo período do exercício anterior, quando totalizou **R$ 8,5 milhões**, com margem de **4,3%**.

Esse desempenho reflete os ganhos capturados ao longo do período na gestão operacional e de suprimentos. Durante a entressafra, a Companhia promoveu um melhor balanceamento de sua estrutura produtiva, elevando a eficiência industrial, melhorando a absorção dos custos fixos e reduzindo ineficiências operacionais. Paralelamente, a estratégia de suprimentos permitiu capturar oportunidades de aquisição de matérias-primas em condições mais competitivas e alinhadas à demanda.

Lucro Líquido

Consolidado

O lucro líquido da Companhia totalizou **R$ 5,9 milhões** no período, com margem líquida de **3,3%**, ante **R$ 13,6 milhões** registrados no mesmo período do exercício anterior. A redução do resultado foi impactada principalmente pelo efeito de uma maior recuperação fiscal registrada no exercício de 25|26, que contribuiu para o resultado mais elevado do período comparativo.

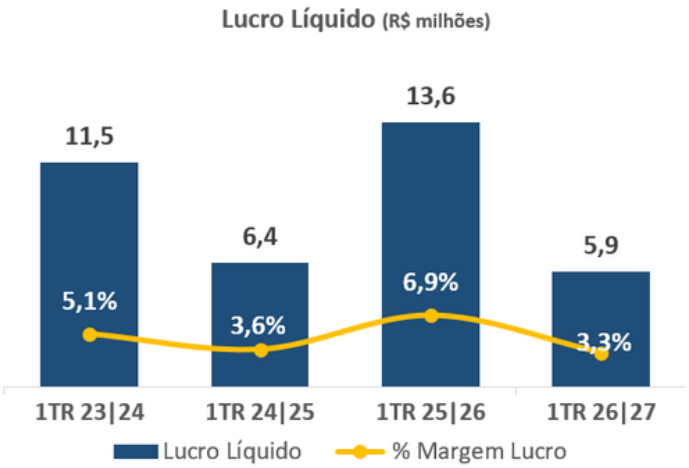

Em contrapartida, os ganhos de eficiência operacional, proporcionados pelo melhor balanceamento da produção durante a entressafra e pela estratégia de suprimentos, com aquisição de matérias-primas em condições mais competitivas, tiveram papel relevante na mitigação das pressões sobre o resultado. Essas iniciativas contribuíram para a otimização da estrutura de custos, maior absorção dos custos fixos industriais e preservação da rentabilidade, reforçando a importância da disciplina operacional e da gestão estratégica de compras para o desempenho da Companhia.

Endividamento

ENDIVIDAMENTO (*R$ mil*)	Controladora					Consolidado				
	1º Trim 26/27	4º Trim 25/26	3º Trim 25/26	2º Trim 25/26	1º Trim 25/26	1º Trim 26/27	4º Trim 25/26	3º Trim 25/26	2º Trim 25/26	1º Trim 25/26
Caixa e bancos	5.485	9.705	9.985	2.225	1.692	55.311	56.071	54.634	59.785	99.133
Aplicações financeiras	151.453	175.061	246.569	155.498	175.194	192.901	206.121	298.763	271.048	239.017
Empréstimos de curto prazo	44.535	43.279	47.168	47.193	45.134	82.662	70.892	65.228	55.954	45.134
Empréstimos de longo prazo	241.343	260.821	258.684	202.447	204.934	406.686	435.872	444.993	409.137	412.359
Dívida Bruta	**285.879**	**304.100**	**305.851**	**249.640**	**250.068**	**489.348**	**506.765**	**510.221**	**465.091**	**457.493**
Dívida Líquida	**128.940**	**119.333**	**49.297**	**91.918**	**73.182**	**241.137**	**244.573**	**156.824**	**134.258**	**119.344**

Controladora

A Controladora encerrou o trimestre com endividamento bruto de **R$ 285,9 milhões**, em comparação aos **R$ 250,1 milhões** registrados no mesmo período do exercício anterior, representando aumento de **R$ 35,8 milhões**.

Consolidado

A Companhia encerrou o 1T de 26/27 com endividamento bruto consolidado de **R$ 489,3 milhões,** em comparação aos **R$ 457,5 milhões** registrados no mesmo período do ano anterior, representando acréscimo de **R$ 31,8 milhões** em relação ao 1T de 25/26. Esse aumento está relacionado às captações realizadas em ambas as unidades, durante o período corrente.

A Companhia manteve a estratégia de reperfilamento da dívida, reduzindo a participação da dívida de curto prazo para **16,9%**. Dessa forma, a Pettenati passou a concentrar **83,1%** de sua dívida no longo prazo, com amortizações previstas até 2037. Além do alongamento do perfil da dívida, destaca-se a capacidade da Companhia de obter financiamentos a custos atrativos, reduzindo, nos últimos trimestres, o custo de captação em relação ao CDI.

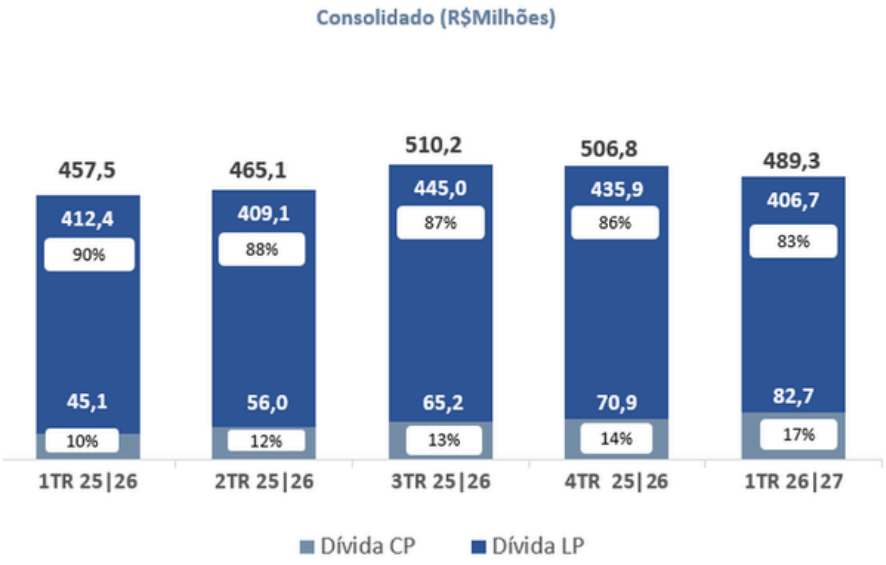

Investimentos

Controladora e Consolidado

INVESTIMENTOS (*R$ mil*)	Controladora			Consolidado		
	1º Trim 2026/2027	1º Trim 2025/2026	VAR. %	1º Trim 2026/2027	1º Trim 2025/2026	VAR. %
Imóveis	-	2.500	*-1*	-	2.500	*N/A*
Máquinas e equipamentos	1.445	1.053	*37%*	2.504	2.685	*-7%*
Instalações	17	-	*N/A*	489	642	*-24%*
Móveis e utensílios	58	203	*-71%*	74	830	*-91%*
Equipamento fotovoltaico	-	-	*N/A*	110	-	*N/A*
Equipamentos de informática	120	164	*-27%*	969	193	*402%*
Imobilizado/Intangível em Andamento	4.155	9.525	*-56%*	4.155	9.525	*-56%*
Outros	3	100	*-97%*	279	100	*180%*
Total	**5.799**	**13.544**	***-57,2%***	**8.580**	**16.474**	***-47,9%***

No primeiro trimestre do exercício de 26/27, os investimentos realizados pela Controladora totalizaram **R$ 5,8 milhões**, uma redução se comparado aos **R$ 13,5 milhões** no mesmo período do exercício anterior. Já os investimentos na Controlada somaram **R$ 2,8 milhões**, em comparação aos **R$ 2,9 milhões** registrados no mesmo período do exercício anterior.




Pettenati





Notas explicativas às informações trimestrais - ITR

1 Contexto operacional

A Pettenati S.A. Indústria Têxtil ("Pettenati" ou "Companhia") é uma sociedade anônima de capital aberto, com sede em Caxias do Sul, Estado do Rio Grande do Sul, e tem por objeto a fabricação, comercialização e exportação de artigos de malharia, confecção e tecidos. As Demonstrações Financeiras anuais da Pettenati e de sua Controlada ("Grupo") foram preparadas no pressuposto da continuidade de suas operações.

Em 24 de abril de 2026, foi realizado o leilão da Oferta Pública de Aquisição de Ações ("OPA") envolvendo ações de emissão da Companhia, conforme fato relevante divulgado ao mercado e em conformidade com a regulamentação da Comissão de Valores Mobiliários – CVM. A liquidação financeira da oferta foi concluída em 29 de abril de 2026, ocasião em que as ações de emissão da Companhia deixaram de ser negociadas em mercado regulamentado.

Em decorrência da conclusão da OPA, a Companhia teve seu registro de emissor alterado para a Categoria B perante a CVM, permanecendo sujeita às obrigações aplicáveis a essa categoria de registro.

2 Entidade controlada

As informações financeiras intermediárias consolidadas incluem as operações da Companhia e da seguinte empresa controlada, cuja participação percentual na data do balanço é assim resumida:

	Participação no capital total		Participação no capital votante	
	30/09/2026	**30/06/2026**	**30/09/2026**	**30/06/2026**
Pettenati Centro América S.A. de C.V.	70,20%	70,20%	98,60%	98,60%

3 Base de preparação

As informações financeiras intermediárias individuais e consolidadas foram preparadas, e estão sendo apresentadas para o período findo em 30 de setembro de 2026, de acordo com o CPC 21 (R1) – Demonstração Intermediária, emitido pelo Comitê de Pronunciamentos Contábeis ("CPC"), e de acordo com o IAS 34 – *Interim Financial Reporting*, emitido pelo *International Accounting Standards Board* ("IASB"), de forma condizente com as normas expedidas pela Comissão de Valores Mobiliários (CVM), aplicáveis à elaboração das Informações Trimestrais – ITR.

As informações financeiras intermediárias foram preparadas pela Companhia para atualizar os usuários sobre as informações relevantes apresentadas no período e devem ser analisadas em conjunto com as demonstrações financeiras anuais relativas ao exercício findo em 30 de junho de 2026.

A Companhia seguiu, na preparação destas informações financeiras intermediárias, as mesmas políticas contábeis e métodos de cálculo tais como foram aplicados nas

demonstrações financeiras anuais, individuais e consolidadas de 30 de junho de 2026. A Companhia adotou materialmente todas as normas, revisões de normas e interpretações emitidas pelo CPC, pelo IASB e órgãos reguladores que estavam em vigor em 30 de setembro de 2026.
A Administração da Companhia entende que todas as informações relevantes próprias das informações financeiras intermediárias estão sendo evidenciadas e correspondem às utilizadas por ela na sua gestão, conforme previsto no OCPC 7 – Evidenciação na Divulgação dos Relatórios Contábil-Financeiros de Propósito Geral.

A emissão das informações financeiras intermediárias foi autorizada pelo Conselho de Administração em 13 de novembro de 2026.

3.1 Apresentação das notas explicativas nas informações financeiras intermediárias

Com o objetivo de evitar redundâncias na apresentação das informações financeiras intermediárias e para fins de atendimento ao artigo 31 da Resolução CVM nº 80/22 a Companhia indica a seguir o número das notas explicativas divulgadas nas demonstrações financeiras anuais individuais e consolidadas de 30 de junho de 2026 e não repetidas, total ou parcialmente nestas informações financeiras intermediárias: 6 - Principais políticas contábeis.

4 Uso de estimativas e julgamentos

A preparação de informações financeiras intermediárias requer o uso de certas estimativas contábeis críticas e o exercício de julgamento por parte da administração no processo de aplicação das políticas contábeis da Companhia.
As estimativas e premissas são revisadas de forma contínua e reconhecidas prospectivamente.

(a) Incertezas sobre premissas e estimativas

As informações sobre as incertezas relacionadas a premissas e estimativas na data da emissão do relatório que possuem um risco significativo de resultar em um ajuste material nos saldos contábeis de ativos e passivos no próximo ano fiscal estão incluídas nas seguintes notas explicativas:

Nota explicativa 21 - Reconhecimento e mensuração de provisões e provisão para processos judiciais: principais premissas sobre a probabilidade e magnitude das saídas de recursos;

Nota explicativa 07 - Mensuração de perda de crédito esperada para contas a receber e ativos contratuais: principais premissas na determinação da taxa média ponderada de perda;

(b) Mensuração do valor justo

Uma série de políticas e divulgações contábeis do Grupo requer a mensuração de valor justo para ativos e passivos financeiros e não financeiros.
O Grupo realiza revisões regulares de dados relevantes e dos ajustes de avaliação. Quando utiliza informações de terceiros, como cotações de corretoras ou serviços de precificação, para mensurar o valor justo, o Grupo analisa as evidências fornecidas por esses terceiros para garantir que as avaliações estejam de acordo com os requisitos das normas

CPC/IFRS. Isso inclui verificar a classificação adequada dessas avaliações na hierarquia do valor justo.

Questões significativas de avaliação são reportadas para a Administração da Companhia. Ao mensurar o valor justo de um ativo ou um passivo, o Grupo usa dados observáveis de mercado, tanto quanto possível. Os valores justos são classificados em diferentes níveis em uma hierarquia baseada nas informações (*inputs*) utilizadas nas técnicas de avaliação da seguinte forma:

- **Nível 1:** Preços cotados (não ajustados) em mercados ativos para ativos e passivos idênticos.
- **Nível 2:** *Inputs*, exceto os preços cotados incluídos no Nível 1, que são observáveis para o ativo ou passivo, diretamente (preços) ou indiretamente (derivado de preços).
- **Nível 3:** *Inputs*, para o ativo ou passivo, que não são baseados em dados observáveis de mercado (*inputs* não observáveis).

A Companhia reconhece as transferências entre níveis da hierarquia do valor justo no final do exercício das informações financeiras em que ocorreram as mudanças. Informações adicionais sobre as premissas utilizadas na mensuração dos valores justos estão incluídas na nota explicativa 24 – Instrumentos financeiros.

5 Base de mensuração

As informações financeiras intermediárias individuais e consolidadas foram preparadas com base no custo histórico, com exceção dos seguintes itens materiais reconhecidos nos balanços patrimoniais:

Instrumentos financeiros derivativos mensurados pelo valor justo.

5.1 Moeda funcional e moeda de apresentação

Estas informações financeiras intermediárias individuais e consolidadas estão apresentadas em Reais, que é a moeda funcional da Companhia.
A moeda funcional de sua controlada é o dólar americano e, neste caso, suas demonstrações financeiras são convertidas para o Real na data do fechamento.

5.2 Informações financeiras intermediárias consolidadas

O processo de consolidação das contas patrimoniais e de resultados corresponde à soma dos saldos das contas do ativo, passivo, receitas e despesas, segundo sua natureza, complementados com a eliminação dos investimentos na empresa Controlada, dos saldos das contas entre as empresas incluídas na consolidação, dos lucros/perdas não realizados e das transações a realizar. As informações financeiras intermediárias da Controlada foram convertidas para reais, com base na taxa corrente de venda do dólar americano vigente em 30 de setembro de 2026, sendo que esta segue os mesmos princípios contábeis da controladora.

6 Caixa e equivalentes de caixa e aplicações financeiras

a. Caixa e equivalentes de caixa

	Controladora		Consolidado	
	30/09/2026	**30/06/2026**	**30/09/2026**	**30/06/2026**
Caixa	3.617	1.388	29.522	27.271
Numerários em andamento	3.014.662	1.338.255	3.014.662	1.338.255
Bancos - contas correntes	2.467.186	8.365.705	52.266.656	54.704.975
Aplicações financeiras - liquidez imediata	151.453.339	175.061.479	192.900.539	206.121.079
Total	**156.938.804**	**184.766.827**	**248.211.379**	**262.191.580**

O caixa corresponde aos bens numerários mantidos em moeda nacional. Numerários em andamento refere-se aos valores recebidos de clientes no exterior, cujos pagamentos já foram efetuados, porém o respectivo fechamento de câmbio ainda não foi realizado.
Os saldos bancários em contas correntes referem-se às contas de livre movimentação mantidas com instituições financeiras. As aplicações financeiras da controladora, referem-se principalmente a certificados de depósitos bancários e operações compromissadas, remuneradas a taxas que variam entre 87% e 103% do CDI (87% e 105% em 30 de junho de 2026). As aplicações da Controlada são remuneradas à taxa de 4,3% a 5,10% ao ano (4,30% a 5,10% em 30 de junho de 2026) e mantidas em bancos locais.

7 Clientes

	Controladora		Consolidado	
	30/09/2026	**30/06/2026**	**30/09/2026**	**30/06/2026**
Clientes no país	45.417.848	54.063.032	60.038.747	79.410.207
Clientes no Exterior	2.448.695	4.381.421	28.183.663	22.907.877
Total	**47.866.543**	**58.444.453**	**88.222.410**	**102.318.084**

Controladora

	30/09/2026	30/06/2026
Títulos a vencer	47.644.496	58.002.227
Vencidos entre 1 a 30 dias	142.531	429.965
Vencidos entre 31 a 90 dias	147.185	50.272
Vencidos entre 91 a 180 dias	86.030	67.907
Vencidos a mais de 180 dias	1.823.862	1.857.238
Provisão para perdas de crédito esperadas	(1.977.561)	(1.963.158)
Total	**47.866.543**	**58.444.453**

Consolidado

	30/09/2026	30/06/2026
Títulos a vencer	82.060.710	96.880.997
Vencidos entre 1 a 30 dias	5.496.539	5.348.362
Vencidos entre 31 a 90 dias	834.320	228.143
Vencidos entre 91 a 180 dias	86.030	67.907
Vencidos a mais de 180 dias	1.823.862	1.857.238
Provisão para perdas de crédito esperadas	(2.079.051)	(2.064.563)
Total	**88.222.410**	**102.318.084**

A Companhia reavaliou o impacto das perdas esperadas e comparou-o com os valores efetivamente realizados, conduzindo uma análise abrangente das perdas projetadas, conforme evidenciado no quadro acima. A Companhia mantém os procedimentos para recuperar tais créditos e não possui garantias para esses saldos.
A seguir segue movimentação da rubrica de provisão para perdas de crédito esperadas:

	Controladora	Consolidado
Saldo em 30/06/2026	(1.963.158)	(2.064.563)
Provisão para perdas de crédito esperadas	(54.938)	(54.938)
Reversão para perdas de crédito esperadas	40.535	40.535
Variação Cambial	-	(85)
Saldo em 30/09/2026	**(1.977.561)**	**(2.079.051)**

	Controladora	Consolidado
Saldo em 30/06/2025	(1.618.565)	(1.725.839)
Provisão para perdas de crédito esperadas	(383.551)	(383.551)
Baixas	5.192	5.192
Variação Cambial	-	2.722
Saldo em 30/09/2025	**(1.996.924)**	**(2.101.476)**

8 Estoques

	Controladora		Consolidado	
	30/09/2026	**30/06/2026**	**30/09/2026**	**30/06/2026**
Produtos acabados	43.952.278	36.418.755	52.664.201	40.873.622
Produtos em elaboração	6.354.081	4.943.283	9.973.656	10.309.806
Matérias-primas e materiais de consumo	38.350.263	32.338.912	100.385.398	100.204.617
Total	**88.656.622**	**73.700.950**	**163.023.255**	**151.388.045**

Os estoques de produtos acabados são destinados a venda e seu giro e volume estão compatíveis às suas espécies e sazonalidade.
Em 30 de setembro de 2026 os estoques de produtos acabados estavam reduzidos ao valor realizável líquido no montante de R$ 3.380.568 (R$ 3.400.386 em 30 de junho de 2026).
O valor reconhecido como custo dos produtos vendidos no primeiro trimestre de 2026/2027 foi uma reversão de R$ 435.261 (uma constituição de R$ 1.302.065 em 30 de setembro de 2025).
Nesse período, no consolidado, os estoques foram reduzidos ao valor realizável líquido no montante R$ 9.110.489 (R$ 9.127.333 em junho de 2026).

	Controladora	Consolidado
Saldo em 30/06/2026	**(3.400.386)**	**(9.127.333)**
Complemento de provisão	(415.443)	(445.742)
Reversão de provisão	435.261	435.261
Variação Cambial	-	27.325
Saldo em 30/09/2026	**(3.380.568)**	**(9.110.489)**

	Controladora	Consolidado
Saldo em 30/06/2025	**(4.618.185)**	**(10.939.323)**
Complemento de provisão	(3.316.120)	(4.238.828)
Reversão de provisão	4.618.185	4.618.185
Variação Cambial	-	179.148
Saldo em 30/09/2025	**(3.316.120)**	**(10.380.818)**

9 Imposto de renda e contribuição social a recuperar

	Controladora e Consolidado	
	30/09/2026	**30/06/2026**
Crédito presumido (a)	3.185.161	3.185.161
IRPJ - estimativa mensal	3.639.066	3.726.342
CSLL - estimativa mensal	1.227.833	1.265.732
TOTAL	**8.052.060**	**8.177.235**
Ativo Circulante	**4.866.899**	**4.992.074**
Ativo Não Circulante	**3.185.161**	**3.185.161**

a. Crédito oriundo de revisão fiscal da apuração do IRPJ e CSLL e inclusão de crédito presumido sobre as operações com a Pettenati C.A de C.V.
Conforme o §10º do Art. 87 da Lei 12.973/1, a controladora no Brasil pode deduzir até 9% (nove por cento), a título de crédito presumido, sobre o resultado de equivalência da controlada em El Salvador.

10 Impostos a recuperar

	Controladora		Consolidado	
	30/09/2026	**30/06/2026**	**30/09/2026**	**30/06/2026**
PIS E COFINS – Processos judiciais (a)	2.751.030	-	2.751.030	-
PIS E COFINS – Ativo imobilizado	2.837.706	2.837.706	2.837.706	2.837.706
IPI	2.308.443	2.901.584	2.308.443	2.901.584
ICMS	4.620.312	3.598.883	4.620.312	3.598.883
IVA	-	-	1.540.087	1.493.593
Provisão de irrecuperabilidade do IVA (b)	-	-	(1.422.749)	(1.421.568)
IRRF sobre aplicação financeira	6.899.495	5.639.080	6.899.495	5.639.080
TOTAL	**19.416.986**	**14.977.253**	**19.534.324**	**15.049.278**
Ativo Circulante	**18.761.884**	**14.305.601**	**18.879.222**	**14.377.626**
Ativo Não Circulante	**655.102**	**671.652**	**655.102**	**671.652**

Os valores que compõem os impostos a recuperar, quando aplicável, estão atualizados pela taxa Selic até o final de cada período.

a. Pis e Cofins – Exclusão do ICMS na base de cálculo

Em setembro de 2026, a Receita Federal do Brasil homologou os créditos da Companhia decorrentes da exclusão do ICMS da base de cálculo do PIS e da COFINS, referentes ao processo judicial nº 50171-27.66.2019.4.04.7107.

O valor original dos créditos corresponde a R$ 2.827.653, acrescido de R$ 837.165 referentes à atualização pela taxa Selic, calculada desde os respectivos períodos de competência até setembro de 2026.

Inicialmente, os créditos foram utilizados para compensar tributos com vencimento em setembro de 2026, incluindo PIS, COFINS, IRRF e Contribuição Social Retida na Fonte. Após essas compensações, a Companhia mantém um saldo remanescente de R$ 2.751.030, que será utilizado para compensação de tributos futuros.

b. Provisão de irrecuperabilidade do IVA

Na Controlada, as compras realizadas e não consumidas dentro de doze meses, incide o imposto sobre valor agregado (IVA) à alíquota de 13%, o que gera um crédito tributário. Em regra, esse crédito é compensado com o débito tributário originado das vendas.

Entretanto, no caso da Pettenati Centro América S.A. de C.V., a maior parte das operações de venda está sujeita à alíquota de 0% de IVA, por se tratar de exportações. Assim, não há formação de débito tributário a ser registrado.

Consequentemente, diante da inexistência desse débito, não é possível aplicar ou compensar os créditos de IVA provenientes das aquisições realizadas.

11 Outras contas a receber

	30/09/2026	30/06/2026	30/09/2026	30/06/2026
Adiantamento a fornecedores	5.641.185	8.625.717	11.686.287	14.293.782
Adiantamento de férias	29.052	17.937	29.052	17.937
Importações em andamento	312.671	3.037.326	312.671	3.037.326
Débitos por Devolução	968.143	-	968.143	-
Outros créditos	205.541	463.194	1.021.916	1.341.753
Total	**7.156.592**	**12.144.174**	**14.018.069**	**18.690.798**

12 Investimento em Controlada

O saldo da conta de investimentos da Companhia tem a seguinte abertura de valores:

	Controladora	
	30/09/2026	30/06/2026
Investimento em Controladas	198.044.608	193.338.855
Total	**198.044.608**	**193.338.855**

A Companhia possui investimento na Pettenati Centro América S.A. de C.V., localizada na República de El Salvador, cuja atividade consiste na fabricação e comercialização de tecidos tintos em malha.

O investimento reconhecido na controladora está ajustado por ganhos não realizados na venda de imobilizado para a subsidiária no valor de R$ 686.027 (R$ 686.027 em junho de 2026).

Movimentação dos investimentos:

Pettenati centro américa S.A. de CV	**30/09/2026**	**30/06/2026**
Saldo Inicial	**193.338.855**	**220.137.101**
Resultado da variação cambial	(35.890)	(11.848.895)
Resultado equivalência patrimonial operações	4.717.981	32.236.874
Ganho não realizado	-	232.947
Dividendos distribuídos	-	(75.905.084)
Ajuste de Avaliação Patrimonial	23.662	28.485.913
Saldo Final	**198.044.608**	**193.338.855**

Apresentamos abaixo as principais rubricas das demonstrações financeiras da Controlada Pettenati Centro América S.A. de C.V., as quais foram consolidadas em 30 de junho de 2026 e 30 de setembro de 2026:

Balanço Patrimonial (valores em R$)

Ativo (valores em R$)	**30/09/2026**	**30/06/2026**
Circulante	238.183.258	237.179.423
Não Circulante	335.469.242	298.305.376
Total do Ativo	**573.652.500**	**535.484.799**

Passivo e patrimônio líquido (valores em R$)	**30/09/2026**	**30/06/2026**
Circulante	79.675.214	86.728.314
Não Circulante	210.885.214	175.051.313
Patrimônio Líquido	283.092.072	235.702.172
Total do Passivo e Patrimônio Líquido	**573.652.500**	**535.484.799**

Demonstrativo de Resultados (valores em R$)	01/07/2026 a 30/09/2026	01/07/2025 a 30/09/2025
Receita Líquida	**108.423.755**	**132.962.948**
Custo dos produtos vendidos	(93.238.861)	(117.396.619)
Lucro bruto	**15.184.894**	**15.566.329**
Despesas Comerciais	(1.537.477)	(1.645.795)
Despesas Administrativas	(4.147.066)	(4.127.940)
Outras Receitas	419.061	(58.185)
Outras Despesas	(82.972)	-
Despesas Financeiras	(4.700.474)	(3.859.646)
Receitas Financeiras	1.593.643	1.963.713
Resultado antes da contribuição social e do imposto de renda	**6.729.609**	**7.838.476**
Provisão para Imposto de Renda	(8.839)	(11.024)
Resultado Líquido	**6.720.770**	**7.827.452**

13 Outros Investimentos

A Companhia participa indiretamente, por meio de sua Controlada, com 10% de participação na Supertex S.A. de C.V., empresa sobre a qual não possui controle, controle conjunto ou influência significativa sobre suas políticas financeiras e operacionais.
Este investimento é contabilizado pelo método do valor justo e, inicialmente, reconhecido pelo seu valor de custo, incluindo os gastos de transação. As movimentações cumulativas pós-aquisição são ajustadas contra o resultado quando do recebimento de dividendos.

	30/09/2026	30/06/2026
Ações de Capital subscrito	2.000.000	2.000.000
Ações de capital integralizado	2.000.000	2.000.000
Patrimônio líquido	283.092.072	235.810.498
Percentual de participação	70,20%	70,20%
Nº de Ações subscritas possuídas	1.404.000	1.404.000
Nº de Ações integralizadas	1.404.000	1.404.000

	Controladora		Consolidado	
	30/09/2026	**30/06/2026**	**30/09/2026**	**30/06/2026**
Supertex El Salvador S.A. de C.V.	-	-	43.752.291	43.715.978
Supertex Lourdes S.A. de C.V.	-	-	1.438.798	1.437.604
Outros Investimentos	151.491	151.491	151.491	151.491
Total				
	151.491	**151.491**	**45.342.580**	**45.305.073**

A Supertex, S.A. de C.V está localizada na República de El Salvador e tem como objetivo a fabricação e comercialização de peças confeccionadas. Abaixo estão demonstrados os dados da participação:

	30/09/2026	30/06/2026
Ações de Capital subscrito e integralizadas	65.000	65.000
Percentual de participação	10,00%	10,00%
Nº de Ações possuídas	6.500	6.500

Em 30 de junho de 2026, foi realizada a mensuração a valor justo do investimento detido pela Pettenati Centro América S.A. de C.V. na Supertex, S.A. de C.V. Em decorrência dessa avaliação, o referido ajuste foi reconhecido diretamente em Outros Resultados Abrangentes (ORA), por representar variação patrimonial ainda não realizada economicamente na data-base, sem impacto no resultado do exercício. O montante permanece registrado no patrimônio líquido e será mantido nessa rubrica até sua realização ou eventual reclassificação, em conformidade com as práticas contábeis aplicáveis.

14 Imposto de renda e contribuição social

a. Impostos diferidos

O imposto de renda e a contribuição social diferidos são registrados para refletir os efeitos tributários futuros atribuíveis às diferenças temporárias entre a base fiscal de ativos e passivos e seu respectivo valor contábil. A Companhia, fundamentada na expectativa de geração de lucros tributáveis futuros, reconheceu débitos e créditos tributários sobre as diferenças temporárias, que não possuem prazo prescricional.

	Balanço patrimonial		Variação do período	
Ativos	**30/09/2026**	**30/06/2026**	**Reconhecido no resultado**	**Reconhecido em ORA**
Ajustes a valor presente	4.511.214	4.690.992	(179.778)	-
Provisão para contingências trabalhistas	1.436.410	1.431.410	5.000	-
Provisão para crédito de liquidação duvidosa	1.977.561	1.963.158	14.403	-
Ganho não realizado alienação do imobilizado	686.027	686.027	-	-
Outros ativos	1.007.893	1.164.135	(156.242)	-
Base de Cálculo	**9.619.105**	**9.935.722**	**(316.617)**	**-**
IRPJ alíquota 15%	**1.442.866**	**1.490.358**	**(47.492)**	**-**
IRPJ adicional alíquota 10%	**961.910**	**993.572**	**(31.662)**	**-**
CSLL alíquota 9%	**865.719**	**894.215**	**(28.496)**	**-**
Total Ativo Diferido	**3.270.496**	**3.378.145**	**(107.649)**	**-**

Passivos	**30/09/2026**	**30/06/2026**	**Reconhecido no resultado**	**Reconhecido em ORA**
Valor atribuído ao ativo imobilizado	(21.999.336)	(21.999.336)	-	-
Ajuste a valor presente fornecedores	281.808	227.221	54.587	-
Reserva de reavaliação	(5.165.966)	(5.165.966)	-	-
Reconhecimento das receitas	(1.322.208)	(1.696.210)	374.002	-
Ajuste a valor justo dos investimentos em controlada	(28.509.575)	(28.485.913)	-	23.662
Base de Cálculo	**(56.715.277)**	**(57.120.204)**	**428.589**	**23.662**
IRPJ alíquota 15%	**(8.507.292)**	**(8.568.031)**	**64.288**	**3.549**
IRPJ adicional alíquota 10%	**(5.671.528)**	**(5.712.020)**	**42.859**	**2.366**
CSLL alíquota 9%	**(5.104.375)**	**(5.140.818)**	**38.573**	**2.130**
Total passivo diferido	**(19.283.194)**	**(19.420.869)**	**145.720**	**8.045**
Total líquido diferido	**(16.012.699)**	**(16.042.724)**	**38.071**	**8.045**

b. Impostos correntes e alíquota efetiva

A Companhia encerra seu exercício societário em 30 de junho. No entanto, o exercício fiscal é mantido no período de janeiro a dezembro. Abaixo, está a reconciliação da alíquota efetiva nos períodos apresentados.

	01/07/2026 a 30/09/2026	01/07/2025 a 30/09/2025
Lucro antes da CSLL e IRPJ	**7.634.438**	**3.431.316**
Imposto de renda e contribuição social 34%	(2.595.709)	(1.166.647)
Juros Selic s/impostos	284.636	211.556
Doações	(124.206)	(35.403)
Provisão ganho/perdas com derivativos	(29.337)	866.881
Provisões	445.966	-
Recuperação de tributos de períodos anteriores (a)	-	4.934.112
Outros	289.362	(1.240.522)
IR e CS sobre o resultado Controladora	**(1.729.288)**	**3.569.977**
Alíquota efetiva	-22,65%	104,04%
Imposto de Renda e Contribuição Social Diferidos	**38.071**	**6.600.351**
Imposto de Renda e Contribuição Social Correntes	**(1.729.288)**	**3.569.978**

a. Retificação e ajustes de anos anteriores

A Companhia registrou valores decorrentes da retificação das obrigações fiscais, em razão da revisão dos impostos IRPJ e CSLL referente ao ano-calendário de 2023. Essa revisão identificou a oportunidade de excluir o crédito presumido sobre o resultado da equivalência patrimonial da controlada na operação de El Salvador.

15 Partes relacionadas

b. Saldos e operações com partes relacionadas

Os saldos de ativos em 30 de setembro de 2026, bem como as transações que influenciaram o resultado do período encerrado em 30 de junho 2026, relativas a operações com partes relacionadas, no consolidado, decorrem de operações de vendas de produtos para a companhia Supertex El Salvador S.A. de C.V na qual a Pettenati Centro América S.A. de C.V. (Controlada) participa com 10% do montante do capital social. Ambas as companhias estão localizadas em El Salvador.

Os dividendos recebidos da Controlada são apresentados nas atividades de investimento, conforme também facultado pelo CPC 03. Essa classificação reflete a essência econômica das operações, considerando que esses dividendos representam retornos sobre investimentos mantidos pela Companhia em outras entidades. Dessa forma, sua apresentação como fluxo de caixa das atividades de investimento proporciona maior transparência quanto aos retornos auferidos sobre tais ativos.

	Consolidado			
	Ativo - Clientes		Resultado – Receita líquida	
	30/09/2026	30/06/2026	30/09/2026	30/09/2025
Pettenati Centro America S.A de C.V.	-	-	217.815	-
Supertex El Salvador S.A. de C.V.	23.085.372	29.321.229	38.384.500	49.141.478

c. Remuneração da administração

O montante global anual da remuneração dos Administradores foi fixado pela Assembleia Geral Ordinária e Extraordinária de 28 de outubro de 2025, em até R$ 6.480.000.
As despesas referentes aos honorários fixos da Administração, no período de 01 de julho de 2026 a 30 de setembro de 2026 e o mesmo período anterior são as seguintes:

	Membros remunerados	30/09/2026	Membros remunerados	30/09/2025
Conselho de administração	2	120.000	2	118.500
Diretoria	5	1.008.900	5	1.127.046
Conselho consultivo	1	123.000	1	120.000
Conselho fiscal	3	69.660	3	67.320
Total dos honorários da administração		**1.321.560**		**1.432.866**

Adicionalmente aos valores acima, foi provisionada como participação dos dirigentes nos lucros do exercício em junho de 2026 o valor de R$ 525.304 (R$ 950.000 em junho de 2025) sujeita à aprovação na próxima Assembleia.

16 Imobilizado e intangível

a. Juros capitalizados

No período findo em 30 de setembro de 2026, o montante capitalizado foi R$ 1.184.569 (R$ 2.867.723 em 30 de junho de 2026). As taxas utilizadas para determinar o montante de capitalização foram 0,98% a.m. e 1,00% a.m. respectivamente, as quais representam a taxa efetiva dos empréstimos.

b. Saldos ao final de cada período

	Controladora				Consolidado			
	Custo	Depreciação acumulada	Líquido 30/09/2026	Líquido 30/06/2026	Custo	Depreciação acumulada	Líquido 30/09/2026	Líquido 30/06/2026
Imóveis	77.741.011	(40.835.485)	36.905.526	37.049.366	211.063.157	(72.577.435)	138.485.722	139.041.155
Máquinas Equipamentos Industriais	223.726.150	(126.210.359)	97.515.791	98.731.613	556.935.836	(364.976.179)	191.959.657	196.343.205
Móveis e Utensílios	8.996.043	(4.949.441)	4.046.602	4.126.139	49.290.171	(31.011.078)	18.279.093	18.876.044
Computadores e Periféricos	7.015.434	(2.768.770)	4.246.664	4.243.934	18.548.048	(7.076.999)	11.471.049	11.014.295
Veículos	993.494	(612.875)	380.619	387.767	2.325.171	(1.354.426)	970.745	1.030.195
Instalações	36.867.486	(26.135.288)	10.732.198	11.052.541	81.353.722	(50.513.816)	30.839.906	31.155.059
Imobilizado em andamento	45.262.610	-	45.262.610	40.622.075	45.262.610	-	45.262.610	40.622.075
Equipamento de Geração Fotovoltaico	-	-	-	-	14.872.837	(4.387.206)	10.485.631	10.547.794
Imobilizado	**400.602.228**	**(201.512.218)**	**199.090.010**	**196.213.435**	**979.651.552**	**(531.897.139)**	**447.754.413**	**448.629.822**
Marcas e Patentes	108.905	(108.905)	-	-	108.905	(108.905)	-	-
Softwares	11.646.632	(4.653.129)	6.993.503	7.170.977	13.726.550	(6.417.254)	7.309.296	7.220.357
Intangível em andamento – Inovação	562.915	-	562.915	405.806	562.915	-	562.915	405.806
Intangível	**12.318.452**	**(4.762.034)**	**7.556.418**	**7.576.783**	**14.398.370**	**(6.526.159)**	**7.872.211**	**7.626.163**
Total do imobilizado e intangível	**412.920.680**	**(206.274.252)**	**206.646.428**	**203.790.218**	**994.049.922**	**(538.423.298)**	**455.626.624**	**456.255.985**

c. Movimentação controladora

	Controladora							
	Imóveis	**Máquinas e equipamentos**	**Móveis e utensílios**	**Computadores e periféricos**	**Veículos**	**Instalações**	**Imobilizado em andamento**	**Totais**
Saldo em 01/07/2025	**35.074.704**	**94.114.034**	**3.594.641**	**3.965.924**	**416.360**	**10.795.283**	**19.098.357**	**167.059.303**
Adições	2.550.000	1.052.861	202.732	164.011	-	-	9.169.722	13.089.326
Baixas	-	(473.816)	(6.362)	-	-	-	-	(480.178)
Depreciações	(143.841)	(2.857.426)	(113.950)	(85.035)	(7.148)	(305.300)	-	(3.512.701)
Transferência	-	5.870.412	58.898	-	-	-	(5.929.310)	-
Juros	-	-	-	-	-	-	599.978	599.978
Saldo em 30/09/2025	**37.430.863**	**97.706.065**	**3.735.959**	**4.044.900**	**409.212**	**10.489.983**	**22.938.747**	**176.755.728**

	Controladora							
	Imóveis	**Máquinas e equipamentos**	**Móveis e utensílios**	**Computadores e periféricos**	**Veículos**	**Instalações**	**Imobilizado em andamento**	**Totais**
Saldo em 01/07/2026	**37.049.366**	**98.731.613**	**4.126.139**	**4.243.934**	**387.767**	**11.052.541**	**40.622.075**	**196.213.435**
Adições	-	1.445.409	58.265	120.319	-	17.000	3.997.788	5.638.781
Baixas	-	(2.983)	(2.424)	(3.988)	-	-	-	(9.395)
Depreciações	(143.840)	(3.196.362)	(135.378)	(113.601)	(7.148)	(341.051)	-	(3.937.380)
Transferência	-	538.114	-	-	-	3.708	(541.822)	-
Juros	-	-	-	-	-	-	1.184.569	1.184.569
Saldo em 30/09/2026	**36.905.526**	**97.515.791**	**4.046.602**	**4.246.664**	**380.619**	**10.732.198**	**45.262.610**	**199.090.010**

d. Movimentação consolidado

	Consolidado								
	Imóveis	**Máquinas e equipamentos**	**Móveis e utensílios**	**Computadores e periféricos**	**Veículos**	**Instalações**	**Imobilizado em andamento**	**Equip. geração fotovoltaico**	**Totais**
Saldo em 01/07/2025	**144.631.879**	**195.701.132**	**19.428.898**	**7.584.975**	**1.235.255**	**33.450.580**	**19.098.357**	**11.820.559**	**432.951.635**
Adições	2.500.000	2.684.542	829.557	192.890	-	641.819	9.169.722	-	16.018.530
Baixas	-	(714.539)	(16.711)	(1.616)	-	(490)	-	-	(733.356)
Depreciações	(665.192)	(7.113.530)	(666.850)	(194.439)	(42.995)	(801.536)	-	(191.156)	(9.675.698)
Transferência	-	5.870.412	58.898	-	-	-	(5.929.310)	-	-
Juros	-	-	-	-	-	-	599.978	-	599.978
Efeito Cambial	(2.768.277)	(2.417.439)	(403.367)	(89.919)	(19.941)	(578.399)	-	(295.506)	(6.572.848)
Saldo em 30/09/2025	**143.698.410**	**194.010.578**	**19.230.425**	**7.491.891**	**1.172.319**	**32.711.974**	**22.938.747**	**11.333.897**	**432.588.241**

	Consolidado								
	Imóveis	**Máquinas e equipamentos**	**Móveis e utensílios**	**Computadores e periféricos**	**Veículos**	**Instalações**	**Imobilizado em andamento**	**Equip. geração fotovoltaico**	**Totais**
Saldo em 01/07/2026	**139.041.155**	**196.343.205**	**18.876.044**	**11.014.295**	**1.030.195**	**31.155.059**	**40.622.075**	**10.547.794**	**448.629.822**
Adições	-	2.503.781	74.423	968.816	-	488.780	3.997.788	109.862	8.143.450
Baixas	-	(122.163)	(17.021)	(282.346)	(20.038)	(2.490)	-	-	(444.058)
Depreciações	(635.930)	(7.357.274)	(662.097)	(239.156)	(39.496)	(821.750)	-	(180.183)	(9.935.886)
Transferência	-	538.114	-	-	-	3.708	(541.822)	-	-
Juros	-	-		-	-	-	1.184.569	-	1.184.569
Efeito Cambial	80.497	53.994	7.744	9.440	84	16.599	-	8.158	176.516
Saldo em 30/09/2026	**138.485.722**	**191.959.657**	**18.279.093**	**11.471.049**	**970.745**	**30.839.906**	**45.262.610**	**10.485.631**	**447.754.413**

e. Intangível – Movimentação

	Controladora			Consolidado		
	Softwares	**Intangível em Andamento**	**Totais**	**Softwares**	**Intangível em Andamento**	**Totais**
Saldo em 01/07/2025	**1.505.334**	**4.981.893**	**6.487.227**	**1.589.485**	**4.981.893**	**6.571.378**
Adições	99.695	355.467	455.162	99.695	355.467	455.162
Amortização	(77.408)	-	(77.408)	-85.417	-	-85.417
Juros	-	155.151	155.151	-	155.151	155.151
Efeito Cambial	-	-	-	-1.947	-	-1.947
Saldo em 30/09/2025	**1.527.621**	**5.492.511**	**7.020.132**	**1.601.816**	**5.492.511**	**7.094.327**

	Controladora			Consolidado		
	Softwares	**Intangível em Andamento**	**Totais**	**Softwares**	**Intangível em Andamento**	**Totais**
Saldo em 01/07/2026	**7.170.977**	**405.806**	**7.576.783**	**7.220.357**	**405.806**	**7.626.163**
Adições	3.112	157.109	160.221	279.289	157.109	436.398
Amortização	(180.586)	-	(180.586)	(192.659)	-	(192.659)
Efeito Cambial	-	-	-	2.309	-	2.309
Saldo em 30/09/2026	**6.993.503**	**562.915**	**7.556.418**	**7.309.296**	**562.915**	**7.872.211**

17 Fornecedores

	Controladora		Consolidado	
	30/09/2026	**30/06/2026**	**30/09/2026**	**30/06/2026**
Fornecedores no país	29.562.062	23.168.473	40.453.286	37.672.341
Fornecedores no exterior	6.765.606	15.339.469	28.795.030	41.315.690
Total	**36.327.668**	**38.507.942**	**69.248.316**	**78.988.031**
Passivo Circulante	**35.109.598**	**36.838.582**	**68.030.246**	**77.318.671**
Passivo Não Circulante	**1.218.070**	**1.669.360**	**1.218.070**	**1.669.360**

18 Empréstimos e financiamentos

					Controladora		Consolidado	
Garantias	**Modalidade**	**Indexador**	**Juros**	**Vencimento**	**30/09/2026**	**30/06/2026**	**30/09/2026**	**30/06/2026**
Moeda Nacional					**181.667.529**	**183.182.283**	**181.667.529**	**183.182.283**
Aval	CCB	CDI	2,00% a.a.	2028	8.715.075	11.181.898	8.715.075	11.181.898
Aval	CCB	CDI	1,87% a.a.	2030	36.922.749	39.190.773	36.922.749	39.190.773
Aval	CCB	CDI	1,95% a.a.	2036	85.132.457	81.912.516	85.132.457	81.912.516
Carta Fiança	FINEP	TR	4,65% a.a	2037	50.897.248	50.897.096	50.897.248	50.897.096
Moeda Estrangeira					**36.740.269**	**42.056.586**	**240.209.754**	**244.721.327**
Aval	Loan 4131		4,75 % a.a	2030	36.740.269	42.056.586	36.740.269	42.056.586
Promissória	Capital de Giro		7,35% a.a.	2030	-	-	52.445.398	51.766.000
Promissória	Capital de Giro		7,00% a.a.	2031	-	-	151.024.087	150.898.741
Total					**218.407.798**	**225.238.869**	**421.877.283**	**427.903.610**
Passivo circulante					**27.687.925**	**25.903.366**	**65.814.812**	**53.516.794**
Passivo não circulante					**190.719.873**	**199.335.503**	**356.062.471**	**374.386.816**
Debêntures								
Moeda Nacional					**67.470.898**	**78.860.947**	**67.470.898**	**78.860.947**
Aval	**Debêntures**	**CDI**	**1,55% a.a.**	**2030**	**67.470.898**	**78.860.947**	**67.470.898**	**78.860.947**
Total					**67.470.898**	**78.860.947**	**67.470.898**	**78.860.947**
Passivo circulante					**16.847.391**	**17.375.272**	**16.847.391**	**17.375.272**
Passivo não circulante					**50.623.507**	**61.485.675**	**50.623.507**	**61.485.675**

Os empréstimos em dólares, constantes no consolidado, são oriundos da Controlada Pettenati Centro América S.A. de C.V. e serão por essa liquidados, quando de seus vencimentos, em dólares norte-americanos. Tais empréstimos no final de cada período correspondem a:

	30/09/2026	30/06/2026
Dólares	39.273.000	39.150.164

Os empréstimos possuem avais e garantias, conforme abaixo:

	Controladora		Consolidado	
	30/06/2026	30/06/2025	30/06/2026	30/06/2025
Garantias				
Aval	234.981.448	253.202.720	234.981.448	253.202.720
Promissória	-	-	203.469.485	202.664.741
Carta Fiança	50.897.248	50.897.096	50.897.248	50.897.096
Total em garantias	**285.878.696**	**304.099.816**	**489.348.181**	**506.764.557**

Reconciliação do fluxo de caixa de empréstimos

	Controladora	Consolidado
Saldo em 01 de julho de 2025	**223.731.823**	**366.692.969**
Despesas de juros	5.979.424	8.680.449
Variação cambial	44.748	(5.222.963)
Pagamentos de juros	(7.805.525)	(10.893.556)
Empréstimos tomados	44.313.500	256.732.850
Amortização de principal	(14.384.525)	(156.684.904)
Custo Operações Financ. Amortizar	(1.811.371)	(1.811.371)
Fluxo de caixa - Atividades de financiamento	**26.336.251**	**90.800.505**
Saldo em 30 de setembro 2025	**250.068.074**	**457.493.474**
Saldo em 01 de julho de 2026	**304.099.816**	**506.764.557**
Despesas de juros	8.930.961	12.510.976
Variação cambial	446.294	620.053
Pagamentos de juros	(8.072.618)	(11.021.648)
Amortização de principal	(18.092.927)	(18.092.927)
Custo Operações Financeiras Amortizar	(1.432.830)	(1.432.830)
Fluxo de caixa - Atividades de financiamento	**(18.221.120)**	**(17.416.376)**
Saldo em 30 de setembro de 2026	**285.878.696**	**489.348.181**

A Companhia apresenta os juros pagos dentro das atividades de financiamento, em conformidade com o permitido pelo CPC 03. Tal apresentação reflete a natureza predominante dos fluxos de caixa associados à estrutura de capital da Companhia, uma vez que os juros decorrem essencialmente de financiamentos contratados para suportar suas operações e investimentos. Assim, entende-se que a classificação em financiamento fornece informação mais relevante e consistente para os usuários das demonstrações financeiras

A Companhia possui instrumentos de dívida que preveem o vencimento antecipado em casos de descumprimento de cláusulas contratuais que definem, entre outras obrigações, manutenção de determinados índices financeiros consolidados. Abaixo, as principais exigências de índices financeiros impostas:

- Manutenção da razão entre a Dívida Líquida Ajustada e o EBITDA em nível igual ou inferior aos seguintes limites: 5,6 vezes em 30 de junho de 2026; 4,4 vezes em 30 de junho de 2027; 3,2 vezes em 30 de junho de 2028; e 3,0 vezes a partir de 30 de junho de 2029;

- Manutenção da razão entre a Dívida Bruta Ajustada e o Patrimônio Líquido em nível igual ou inferior aos seguintes limites: 3,4 vezes em 30 de junho de 2026; 2,8 vezes em 30 de junho de 2027; 2,2 vezes em 30 de junho de 2028; 1,8 vez em 30 de junho de 2029; e 1,5 vez a partir de 30 de junho de 2030;

- A distribuição de dividendos está condicionada ao índice Dívida Líquida Ajustada / EBITDA, observados os seguintes limites:
  - Superior a 5,0 vezes: distribuição vedada;
  - Superior a 4,0 vezes e igual ou inferior a 5,0 vezes: distribuição limitada a 8% do lucro líquido;
  - Superior a 3,0 vezes e igual ou inferior a 4,0 vezes: distribuição limitada a 15% do lucro líquido;
  - Igual ou inferior a 3,0 vezes: distribuição limitada a 25% do lucro líquido;

- Manutenção das garantias físicas e financeiras previstas contratualmente;

- Inexistência de protestos legítimos não sanados dentro do prazo de cura previsto contratualmente;

- Adimplência de todas as obrigações pecuniárias e não pecuniárias previstas nos contratos.

- Manutenção do índice Dívida / EBITDA igual ou inferior a 3,0 vezes;

- Manutenção do índice EBITDA/ Dívida classificada no circulante: não inferior a 1,25 vezes;

- Manutenção do índice de Passivo total / Patrimônio líquido: Não superior a 1,5 vezes;
- Manutenção das garantias físicas e financeiras;
- Vedação quanto à existência de quaisquer protestos legítimos e não sanadas no tempo de cura;
- Inadimplência de quaisquer exigências, pecuniárias ou não, previstas nos contratos.

Estas cláusulas restritivas financeiras são monitoradas pela Administração da Companhia. Em 30 de setembro de 2026, a Companhia está cumprindo com todas as exigências.

19 Contribuições e obrigações com pessoal

	Controladora		Consolidado	
	30/09/2026	**30/06/2026**	**30/09/2026**	**30/06/2026**
Salários a pagar	3.692.595	3.887.777	7.816.846	7.929.547
INSS a pagar	1.843.862	2.020.214	1.843.862	2.020.214
FGTS a pagar	394.058	423.588	394.058	423.588
Provisões para encargos trabalhistas	11.291.867	8.645.183	17.831.172	13.744.769
Retenções		-	843.844	853.093
Participação dos dirigentes no resultado	525.304	525.304	525.304	525.304
Outros	39.301	22.717	39.301	22.717
Total	**17.786.987**	**15.524.782**	**29.294.387**	**25.519.232**

20 Outras contas a pagar

	Controladora		Consolidado	
	30/09/2026	30/06/2026	30/09/2026	30/06/2026
Representantes	462.264	641.060	462.264	641.060
Credores diversos	1.435.108	1.639.515	2.669.987	2.722.445
Fretes a pagar	1.753.951	1.813.388	1.753.951	1.813.388
Energia elétrica a pagar	610.130	601.589	610.130	601.589
Royalties a pagar	1.183	30.283	1.183	30.283
Seguros a pagar	435.080	1.063.057	435.080	1.063.057
Adiantamento de clientes	1.072.958	1.392.510	1.861.453	2.111.074
Provisões diversas	1.007.893	1.164.135	1.007.893	1.164.135
Derivativos - swap	1.571.483	1.485.197	1.571.483	1.485.197
Receitas Diferidas	520.000	550.000	520.000	550.000
Total	**8.870.048**	**10.380.734**	**10.893.422**	**12.182.228**

21 Contingências

A Controladora é parte envolvida em processos judiciais nas áreas trabalhistas e cível, que estão em andamento. As provisões para as eventuais perdas decorrentes desses processos são estimadas e atualizadas pela administração, amparadas pela opinião de seus consultores legais. As contingências que, na opinião dos assessores jurídicos da Companhia, são consideradas como perdas possíveis ou prováveis ao final de cada período estão apresentadas a seguir, sendo que as contingências consideradas como perdas prováveis estão provisionadas contabilmente.

Contingências passivas (controladora)
A Controladora é parte em ações judiciais de natureza trabalhista e cível de perda provável e de perda possível dentre as quais constam ações de indenização por acidentes de trabalho, por doenças ocupacionais, pedidos de equiparação salarial, e pedidos de vínculo empregatício de prestadores de serviços.
As contingências consideradas como perdas possíveis de natureza trabalhista constituem o montante de R$ 6.535.765 em 30 de setembro de 2026 e R$ 5.364.269 em 30 de junho de 2026.
As contingências consideradas como perdas possíveis de natureza cível constituem, o montante de R$ 1.775.240 em 30 de setembro de 2026, e R$ 1.745.240 em 30 de junho de 2026.
As contingências de natureza trabalhista consideradas como perdas prováveis estão provisionadas e seu valor informado abaixo, juntamente com os valores dos depósitos judiciais relacionados. Não há contingências de natureza cíveis com perdas prováveis.

	Controladora e Consolidado	
	30/09/2026	**30/06/2026**
Natureza	**Provável**	**Provável**
Provisão Contingências Trabalhistas	1.436.410	1.431.410
Natureza	**Depósitos judiciais**	**Depósitos judiciais**
Trabalhista	729.390	747.947

Abaixo seguem movimentações das provisões de contingências:

	Controladora e Consolidado	
	30/09/2026	**30/09/2025**
Saldo do período anterior:	1.431.410	1.915.293
Provisão Contingências Trabalhistas	189.685	442.347
Pagamento	(184.685)	(410.940)
Reversão	-	(206.950)
Saldo do período:	**1.436.410**	**1.739.750**

22 Patrimônio líquido

22.1 Capital social

O capital social, totalmente subscrito e integralizado, no valor de R$ 116.000.000, é composto de 15.954.418 ações ordinárias e 31.560.577 ações preferenciais, todas escriturais e sem valor nominal.

De acordo com o estatuto social, por deliberação do Conselho de Administração, e independentemente de reforma estatutária, a Companhia poderá aumentar seu capital em até mais 5.479.233.218 ações ordinárias e 10.958.466.436 ações preferenciais, nominativas e sem valor nominal.

A Companhia não possui qualquer instrumento financeiro que proporcione direito de conversão em ações, e não possui instrumento de opção ou bônus de emissão que exercidos os direitos sejam emitidas ações.

Ações em circulação:

30/09/2026		30/06/2026	
Ordinárias	**Preferenciais**	**Ordinárias**	**Preferenciais**
15.954.418	31.560.577	15.954.418	31.560.577

22.2 Reservas de lucros

As reservas possuem as seguintes naturezas:

a. Incentivos fiscais

Para investimentos

O saldo de R$ 5.955.180 em 30 de setembro de 2026 (R$ 5.955.180 em 30 de junho de 2026), decorre de incentivos fiscais recebidos por aplicação em cotas de Finor, Finam e operacionalização do Fundopem (RS), e o saldo de R$ 14.963.486 foi constituído no mês de julho de 2026, decorrente aos incentivos fiscais de ICMS excluídos na apuração e IRPJ e CSLL referente aos anos de 2022 e 2023.

Reserva de subvenção para investimentos

A Companhia registrou como reserva de subvenção para investimentos o montante de R$ 90.160.066, relativo às subvenções recebidas. Os incentivos fiscais são destinados após o encerramento do exercício para conta de reserva de subvenção para investimentos em conformidade com o art. 195-A da Lei nº 6.404/76, com redação dada pela Lei nº 11.638/2007.

Os valores apurados referem-se à parte incentivada do Crédito Presumido de ICMS usufruído pela Companhia, decorrente da redução da base de cálculo do ICMS do Estado do Rio Grande do Sul.

Os valores registrados contabilmente estão compostos da seguinte forma:

Exercício 17/18	4.758.922
Exercício 18/19	8.133.950
Exercício 19/20	6.250.675
Exercício 20/21	5.869.359
Exercício 21/22	6.165.623
Exercício 22/23	10.608.603
Exercício 2023	3.051.267
Total Crédito Presumido ICMS	**44.838.399**
Exercício 2013	9.998.618
Exercício 2014	8.880.157
Exercício 2015	8.347.641
Exercício 2016	8.459.722
Exercício 2017	9.635.529
Total LC 160/2017 constituída	**45.321.667**
	90.160.066

A partir da Lei Complementar 160/2017, os incentivos fiscais do ICMS são considerados subvenção para investimentos e não devem ser tributados pelo IRPJ e CSLL. Diante disso, a Companhia buscou reaver estes valores que foram tributados a maior, dentro do prazo prescricional e reconheceu os ativos no exercício de 2018. Na forma em que estabelece a legislação, o principal requisito para a não tributação é a destinação do valor das receitas de subvenção para reserva de incentivos fiscais, dentro da Companhia de reservas de

lucros, bem como devem ser excluídos da base de cálculo do dividendo obrigatório (inciso I do caput do art. 202 desta Lei).
A partir de janeiro de 2024, com a Lei 14.789/23, as regras de tributação de incentivos fiscais para investimentos concedidos por estados no Imposto sobre Circulação de Mercadorias e Serviços (ICMS) foram alteradas. Os créditos de subvenções para investimentos passam a ser tributados de PIS/COFINS e IR/CSLL, nas alíquotas de 9,25% e 34,0% respectivamente.
Em atenção ao disposto no inciso 3º, art. 198 da instrução normativa da Receita Federal 1700/2017, a Companhia constituiu a reserva de lucros relativa à subvenção de investimentos relacionada aos exercícios que antecedem a mudança na legislação, ou seja, de 2013 a 2017, a qual foi transferida da reserva estatutária de Reserva de aumento de capital, investimentos e capital de giro, mediante aprovação em Assembleia.

b. Reserva legal

O saldo de R$ 19.881.768 (R$ 19.881.768 em 30 de setembro de 2026) foi constituído à razão de 5% do lucro líquido apurado em cada exercício social nos termos do artigo 193 da Lei nº 6.404/76, até o limite de 20% do capital social. Ao atingir o limite de 20% do capital social, a constituição da reserva é interrompida.

c. Reserva de aumento de capital, investimentos e capital de giro

O saldo de R$ 90.303.373 (R$ 105.266.859 em 30 de setembro de 2026) refere-se à reserva estatutária para aumento de capital, investimentos e capital de giro que tem por finalidade assegurar investimentos em bens do imobilizado e acréscimo do capital de giro. É formada com o saldo do lucro ajustado, após dele deduzido o dividendo obrigatório e tem como limite máximo importe que não poderá exceder, em conjunto com a reserva legal, o valor do capital social.
Prevê o estatuto da Companhia que do resultado do exercício, após as deduções legalmente previstas, será retirada parcela destinada à participação dos administradores no lucro, observados os limites definidos em lei, e cujo pagamento ficará condicionado à efetiva atribuição aos acionistas do dividendo obrigatório, sendo o lucro líquido remanescente, assim distribuído:

(a) 5% (cinco por cento) para a constituição de Reserva Legal e que não excederá de 20% (vinte por cento) do capital social;

(b) do saldo remanescente, ajustado na forma da lei, 25% (vinte e cinco por cento) para pagamento de dividendos aos acionistas; e

o saldo, se for o caso, que não for apropriado à Reserva para Aumento de Capital, Investimentos e Capital de Giro (conforme descrito no parágrafo abaixo), ou retido na forma prevista em orçamento de capital aprovado pela assembleia geral, será destinado para pagamento de dividendo suplementar aos acionistas.
A assembleia geral, quando entender suficiente o valor da dita reserva estatutária, poderá destinar o excesso para distribuir dividendos ou para aumento de capital.

22.3 Ajuste de avaliação patrimonial

Custo atribuído do imobilizado

O saldo de R$ 17.840.430 (R$ 17.929.099 em 30 de junho de 2026) é composto da seguinte forma:

a) R$ 3.390.960 (R$ 3.409.537 em 30 de junho de 2026) refere-se à reavaliação efetuada sobre imóveis, em 12 de dezembro de 1989, com base em laudo técnico;

b) R$ 14.451.470 (R$ 14.519.562 em 30 de junho de 2026) foi constituído em decorrência de avaliação ao valor justo dos bens do ativo imobilizado, registrado com base em laudo de avaliação elaborado por empresa especializada, já líquido dos impostos diferidos, na adoção inicial do CPC 27/IAS 16.

Ajuste acumulado de conversão

O equivalente a R$ 66.063.855 (R$ 65.197.640 em 30 de junho de 2026) é apresentado pelo registro das diferenças cambiais oriundas da conversão das informações financeira intermediárias da Controlada.

23 Dividendos

Conforme estatuto social da Companhia, aos acionistas é assegurado um dividendo mínimo obrigatório de 25% sobre o lucro líquido ajustado na forma da lei. As ações preferenciais não têm direito a voto, mas têm direito a um dividendo fixo, não cumulativo de 12% ao ano sobre o equivalente ao seu valor nominal, ou seja, sobre o produto da divisão do Capital Social pelo número de ações existentes, desde que apresente lucro no exercício.

O valor foi distribuído igualmente aos acionistas, calculados conforme segue:

Descrição	30/06/2026
Lucro Líquido	**22.929.096**
Realização Custo Atribuído	281.561
Realização da Reserva de Reavaliação	74.307
Total a Destinar	**23.284.963**
Destinações Propostas	**23.284.963**
Reserva Legal	1.146.455
Base de cálculo para distribuição de dividendos sobre Capital Social	**116.000.000**
Valor Nominal da Ação	**2,44**
Quantidade de Ações Preferenciais em Circulação	**21.443.917**
Dividendos por ação preferencial	**6.282.213**

Descrição	30/06/2025
Lucro Líquido	**42.497.560**
Realização Custo Atribuído	298.532
Realização da Reserva de Reavaliação	74.303
Total a Destinar	**42.870.395**
Destinações Propostas	**42.870.395**
Reserva Legal	2.124.878
Reserva de Aumento de Capital, Investimentos e Capital de Giro	
Base de cálculo para distribuição de dividendos sobre o resultado 24.808.752	**40.745.517**
Dividendos líquido	**10.186.379**
Dividendos por ação preferencial e ordinária	**0,2120109**

Em 30 de junho de 2026, foi provisionado a título de dividendos o valor de 6.282.213, sendo:

	30/06/2026	30/06/2025
Remuneração Total aos Acionistas	**6.282.213**	**12.736.602**
Juros Sobre o Capital Próprio	-	6.736.602
IRRF Juros Sobre o Capital Próprio	-	(736.602)
Juros Sobre o Capital Próprio líquido	**-**	**6.000.000**
Dividendos líquidos a pagar	**6.282.213**	**5.395.406**
Dividendos adicionais propostos	**-**	**604.594**
Remuneração Total aos Acionistas Líquida	**6.282.213**	**12.000.000**

A efetivação do pagamento dos dividendos aguarda aprovação da assembleia geral de acionistas.

A distribuição de dividendos foi calculada com base no Capital Social uma vez que essa metodologia resultou em um valor superior ao obtido na apuração com base no capital social.

No valor consolidado de dividendos a pagar, encontram-se R$ 6.824.829 (R$ 4.852.414 em 30 de junho de 2025), devidos pela Controlada situada em El Salvador aos acionistas não controladores.

24 Instrumentos financeiros

Classificação contábil e valores justos

A tabela abaixo apresenta os valores contábeis e os valores justos dos ativos e passivos financeiros, incluindo os respectivos níveis na hierarquia de mensuração do valor justo. Ela não contempla informações sobre o valor justo de ativos e passivos financeiros que não são mensurados pelo valor justo, nos casos em que o valor contábil representa uma aproximação razoável do valor justo.

		Controladora					
		30/09/2026			30/06/2026		
	Hierarquia do valor justo	Custo amortizado	Valor justo pelo resultado	VJORA	Custo amortizado	Valor justo pelo resultado	VJORA
Ativo							
Caixa e equivalentes de caixa		156.938.804	-	-	184.766.827	-	-
Contas a receber		47.866.543	-	-	58.444.453	-	-
Outras contas a receber		7.156.592	-	-	12.144.174	-	-
Despesas antecipadas		1.767.616	-	-	2.223.342	-	-
Outros Investimentos	Nível 3	-	-	8.045	-	-	(18.800.703)
Passivo							
Fornecedores		(36.327.668)	-	-	(38.507.942)	-	-
Empréstimos e financiamentos		(218.407.798)	-	-	(225.238.869)	-	-
Debêntures		(67.470.898)	-	-	(78.860.947)	-	-
Derivativos	Nível 2	-	1.571.483	-	-	1.485.197	-
Outras contas a pagar		(8.870.048)	-	-	(10.380.734)	-	-
Juros sobre o Capital Próprio e Dividendos		(6.314.413)	-	-	(8.756.421)	-	-
		(123.661.270)	**1.571.483**	**8.045**	**(104.166.117)**	**1.485.197**	**(18.800.703)**

		Consolidado					
		30/09/2026			30/06/2026		
	Hierarquia do valor justo	Custo amortizado	Valor justo pelo resultado	VJORA	Custo amortizado	Valor justo pelo resultado	VJORA
Ativo							
Caixa e equivalentes de caixa		248.211.379	-	-	262.191.580	-	-
Contas a receber		88.222.410	-	-	102.318.084	-	-
Outras contas a receber		14.018.069	-	-	18.690.798	-	-
Despesas antecipadas		3.891.613	-	-	4.477.408	-	-
Outros Investimentos	Nível 3		-	8.045		-	(18.800.703)
Passivo							
Fornecedores		(69.248.316)	-	-	(78.988.031)	-	-
Empréstimos e financiamentos		(421.877.283)	-	-	(427.903.610)	-	-
Debêntures		(67.470.898)	-	-	(78.860.947)	-	-
Derivativos	Nível 2	-	1.571.483	-	-	1.485.197	-
Outras contas a pagar		(10.893.423)	-	-	(12.182.228)	-	-
Juros sobre o Capital Próprio e Dividendos		(9.447.821)	-	-	(15.581.250)	-	-
		(224.594.270)	**1.571.483**	**8.045**	**(104.166.117)**	**1.485.197**	**(18.800.703)**

24.1 Mensuração do valor justo

i. Técnicas de avaliação e inputs significativos não observáveis

As tabelas abaixo apresentam as técnicas de avaliação utilizadas na mensuração dos valores justos de Nível 2 para os instrumentos financeiros mensurados ao valor justo, bem como os inputs utilizados na determinação desses valores. Os instrumentos financeiros derivativos mantidos pela Companhia são classificados como Nível 2 na hierarquia do valor justo, pois sua mensuração utiliza informações de mercado observáveis, direta ou indiretamente.

Instrumento	Técnica de avaliação	Inputs significativos não observáveis	Relacionamento entre os inputs e a mensuração do valor justo
Contratos de câmbio a termo	Precificação a termo: o valor justo é determinado utilizando taxas de câmbio a termo observáveis na data do balanço e o valor presente dos fluxos de caixa contratuais.	Não aplicável.	Não aplicável.
Swap de taxa de juros	Modelo de swap: o valor justo é determinado com base no valor presente dos fluxos de caixa futuros estimados, utilizando curvas de taxas de juros e demais dados de mercado observáveis na data do balanço.	Não aplicável.	Não aplicável.

ii. Transferências entre Nível 1 e 2

Não ocorreram transferências entre os Níveis 1 e 2 da hierarquia do valor justo durante o exercício findo em 30 de setembro de 2026.

iii. Valores justos recorrentes de Nível 3

A Companhia possui, por meio de sua controlada Pettenati Centro América S.A. de C.V., participação correspondente a 10% do capital social da Supertex El Salvador S.A. de C.V. A participação detida não confere à Companhia controle, controle conjunto ou influência significativa sobre a investida.

No exercício findo em 30 de junho de 2026, a Companhia efetuou a mensuração a valor justo desse investimento, com base em estudo técnico de valor de mercado, tendo como data-base dezembro de 2025. O investimento foi classificado como mensuração de valor justo de Nível 3, em razão da utilização de premissas significativas não observáveis diretamente no mercado.

A metodologia considerada mais apropriada para determinação do valor de mercado da Supertex foi o Fluxo de Caixa Descontado ("FCD"), que, segundo o estudo, melhor representa o valor intrínseco da Companhia e sua capacidade de geração de fluxos de caixa futuros. O estudo considerou projeções para o exercício de 2026 a 2035.

Técnica de avaliação e inputs significativos não observáveis

Instrumento	Técnica de avaliação	Inputs significativos não observáveis	Relacionamento entre os inputs e o valor justo
Investimento de controlada	Fluxo de Caixa Descontado (FCD), considerando o valor presente dos fluxos de caixa futuros projetados e o valor residual, descontados pelo WACC.	Taxa de desconto (WACC): 14,20%; crescimento das receitas de 13,61% a.a. em 2026–2028; crescimento de 2,00% a.a. a partir de 2029 e na perpetuidade; projeções de receitas, custos, despesas, investimentos e capital de giro.	O valor justo aumenta (diminui) quando a taxa de desconto diminui (aumenta) ou quando as premissas de crescimento e geração de caixa aumentam (diminuem).

Análise de sensibilidade

A mensuração pelo Fluxo de Caixa Descontado é sensível às principais premissas utilizadas na avaliação. De acordo com o estudo técnico, as duas variáveis consideradas de maior relevância para a determinação do valor presente são a taxa de desconto e a taxa de inflação-meta.

Gerenciamento dos riscos financeiros

A administração da Companhia assume a responsabilidade integral pela definição e supervisão da estrutura de gerenciamento de riscos, incumbindo-se também do desenvolvimento e monitoramento das políticas de gerenciamento de riscos do Grupo.
As políticas de gerenciamento de risco da Companhia são formuladas com o objetivo de identificar e analisar os riscos aos quais a organização está sujeita. Além disso, visam

estabelecer limites de riscos e implementar controles apropriados, promovendo um ambiente de disciplina e controle. A Companhia está empenhada em manter uma cultura organizacional na qual todos os funcionários compreendam claramente suas responsabilidades e obrigações, contribuindo assim para o monitoramento contínuo dos riscos e para assegurar a conformidade com os limites estabelecidos.

a) Risco de crédito

Risco de crédito é o risco de a Companhia incorrer em perdas financeiras caso um cliente ou uma contraparte em um instrumento financeiro falhe em cumprir com suas obrigações contratuais. Esse risco é principalmente proveniente das contas a receber de clientes.
Em relação a isso são adotados procedimentos de seletividade e análises para limites de créditos mantendo provisão suficiente para minimizar eventuais perdas. Veja exposição ao risco apresentada na nota explicativa número 7.

b) Risco de liquidez

O risco de liquidez refere-se à possibilidade de a Companhia enfrentar desafios para cumprir suas obrigações relacionadas aos passivos financeiros, os quais são liquidados por meio de pagamentos em dinheiro ou com outros ativos financeiros. A gestão eficiente da liquidez pela Companhia visa assegurar, na medida do possível, a disponibilidade constante de recursos suficientes para honrar suas obrigações no vencimento, tanto em situações normais quanto em condições de estresse, sem ocasionar perdas inaceitáveis ou ameaçar a integridade de sua reputação.
A Companhia analisa e acompanha seu fluxo de caixa, investimentos e endividamento mensalmente com o objetivo de agir de forma estratégica na captação de recursos e no controle dos investimentos.

30 de setembro de 2026		**Fluxos de caixa contratuais Controladora**				
Em milhares de Reais	**Valor contábil**	**Total**	**2 meses ou menos**	**2-12 meses**	**1-2 anos**	**2-5 anos**
Passivos financeiros não derivativos						
Empréstimos e financiamentos	218.407.798	287.311.527	2.493.161	42.420.697	43.712.633	198.685.036
Debêntures	67.470.898	68.903.728	-	17.225.932	17.225.932	34.451.864
Fornecedores	36.327.668	36.545.737	26.654.247	7.192.443	2.699.047	-
Juros sobre o Capital Próprio e Dividendos	6.314.413	6.314.413	-	6.314.413	-	-
Outras contas a pagar	8.870.048	8.870.048	6.197.347	1.101.218	-	1.571.483

30 de setembro de 2026	**Fluxos de caixa contratuais Consolidado**					
Em milhares de Reais	**Valor contábil**	**Total**	**2 meses ou menos**	**2-12 meses**	**1-2 anos**	**2-5 anos**
Passivos financeiros não derivativos						
Empréstimos e financiamentos	421.877.283	486.241.777	7.808.617	73.787.272	84.350.847	320.295.041
Debêntures	67.470.898	68.903.728	-	17.225.932	17.225.932	34.451.864
Fornecedores	69.248.316	69.466.385	25.774.890	39.774.379	3.917.116	-
Juros sobre o Capital Próprio e Dividendos	9.447.821	9.447.821	-	9.447.821	-	-
Outras contas a pagar	10.893.423	10.893.423	8.220.722	1.101.218	-	1.571.483

c) Risco de mercado

O risco de mercado representa a possibilidade de que variações nos preços de mercado, como taxas de câmbio, taxas de juros e valores de ações, impactem os ganhos da Companhia ou o valor de seus instrumentos financeiros. A finalidade do gerenciamento de risco de mercado consiste em supervisionar e controlar as exposições aos riscos de mercado, mantendo-se dentro de parâmetros aceitáveis, ao mesmo tempo em que busca otimizar o retorno.

Quanto aos fatores de risco de mercado que poderiam afetar os negócios, estes estão apresentados da seguinte forma:

i) Risco a taxa de juros

Segue abaixo a análise de sensibilidade de fluxo de caixa para instrumentos com taxa de juros pós-fixada.

		Controladora				
		Cenário Atual	**Cenário I**	**Cenário I**	**Cenário II**	**Cenário II**
			25%	**-25%**	**50%**	**-50%**
Taxa de juros DI	**Valor contábil**	**13,65%**	**17,06%**	**10,24%**	**20,48%**	**6,83%**
Empréstimos	(285.878.696)	(39.218.023)	(49.022.529)	(29.413.518)	(58.827.035)	(19.969.012)
Aplicações financeiras	151.453.339	20.673.381	25.841.726	15.505.036	31.010.071	10.336.690
	(134.425.357)	(18.544.643)	(23.180.803)	(13.908.482)	(27.816.964)	(9.272.321)
Variação			**(4.636.161)**	**9.272.321**	**(13.908.482)**	**18.544.643**

		Consolidado				
		Cenário Atual	**Cenário I**	**Cenário I**	**Cenário II**	**Cenário II**
			25%	**-25%**	**50%**	**-50%**
Taxa de juros DI	**Valor contábil**	**13,65%**	**17,06%**	**10,24%**	**20,48%**	**6,83%**
Empréstimos	(489.348.181)	(66.991.608)	(83.739.510)	(50.243.706)	(100.487.412)	(33.495.804)
Aplicações financeiras	192.900.539	26.330.924	32.913.654	19.748.193	39.496.385	13.165.462
	(296.447.642)	(40.660.685)	(50.825.856)	(30.495.513)	(60.991.027)	(20.330.342)
Variação			**(10.165.171)**	**20.330.342**	**(30.495.513)**	**40.660.685**

Uma alteração de 25% e 50% nas taxas de juros, na data do balanço, teria aumentado (reduzido) o patrimônio líquido e o resultado do período pelos montantes demonstrados abaixo. A análise considera que todas as outras variáveis, especialmente as taxas de câmbio, permaneceriam constantes.

ii) Riscos com taxa de câmbio:

Decorrem da possibilidade de a Companhia vir a incorrer perdas ou ganhos por conta das flutuações nas cotações das moedas estrangeiras. A tabela abaixo demonstra os saldos em moeda estrangeira contidos nas respectivas contas.

	Controladora			
	30/09/2026			
	R$	**US$**	**E$**	**JPY$**
Clientes (i)	(1.987.997)	475.177	-	-
Numerários em andamento (ii)	1.676.407	581.947	-	-
Adiantamento a fornecedores (iii)	(2.837.445)	826.887	108.767	1.445.100
Total Ativo	**(3.149.045)**	**1.884.012**	**108.767**	**1.445.100**
Fornecedores (iv)	8.573.862	-	(1.053.333)	(17.493.000)
Empréstimos (v)	(36.740.270)	-	(4.692.528)	-
Adiantamento de clientes (vi)	174.359	(21.985)	-	-
Total Passivo	**(27.992.049)**	**(21.985)**	**(5.745.861)**	**(17.493.000)**
Exposição líquida	**(31.141.094)**	**1.862.027**	**(5.637.094)**	**(16.047.900)**

Aumento de 10% nas moedas	**3.114.109**
Aumento de 20% nas moedas	**6.228.219**

(i) Trata-se do saldo de vendas a receber no mercado externo, ou seja, exportações realizadas no curso normal das atividades.
(ii) O saldo é referente a contrato de câmbio, que já foram liquidados, para aquisição de moeda. Os saldos serão destinados ao pagamento de fornecedores estrangeiros no futuro.
(iii) Adiantamentos a fornecedores de imobilizado no mercado externo. A Companhia vem fazendo aquisições, principalmente de maquinários, para ampliação da capacidade fabril de confecções e modernizações das plantas.
(iv) Fornecedores de matérias primas no mercado externo.
(v) Empréstimos tomados no exterior, em moeda estrangeira, por uma maior atratividade nos custos.
(vi) Valores recebidos antecipadamente de clientes no exterior, como garantia para exportações.

Derivativos: a Controladora mantém instrumentos derivativos visando a proteção de operações de importações, exportações e recebimento de dividendos de sua Controlada. Os ganhos ou perdas (resultado financeiro) são reconhecidos por competência no resultado. Os contratos de travas de importação têm seu valor desembolsado no ato do contrato, sendo registrado no Ativo. Enquanto os contratos de travas de exportação são registrados pelo seu valor justo. A Administração da Companhia monitora permanentemente os instrumentos financeiros derivativos. Abaixo estão apresentados os saldos dos contratos e os ganhos e perdas nos períodos:

			Valores em 30/09/2026				
Vencimentos		**Operação**	**Valor contratado em US$**	**Valor contratado em R$**	**Ganhos / (perdas) R$**	**Ganhos / (perdas) U$**	**Operações**
jul/30	Swap		-	50.000.000	(1.105.465)	(213.550)	Empréstimos
	Total		**-**	**50.000.000**	**(1.105.465)**	**(213.550)**	

			Valores em 30/06/2026				
Vencimentos		**Operação**	**Valor contratado em US$**	**Valor contratado em R$**	**Ganhos / (perdas) R$**	**Ganhos / (perdas) U$**	**Operações**
jul/30	Swap		-	50.000.000	(1.485.197	286.903	Empréstimos
	Total		**-**	**50.000.000**	**(1.485.197)**	**(286.906)**	

25 Lucro por ação

A Companhia apresenta a seguir as informações sobre o lucro por ação para os períodos findos em 30 de setembro de 2026 e 30 de junho de 2026. O cálculo básico do resultado por ação é feito através da divisão do lucro líquido do período, atribuído aos detentores de ações ordinárias e preferenciais da controladora, pela quantidade média ponderada de ações ordinárias e preferenciais disponíveis durante o período.

O quadro abaixo apresenta os dados de resultado e ações utilizados no cálculo dos lucros básico e diluído por ação:

	30/09/2026		30/09/2025	
	Ordinárias	**Preferenciais**	**Ordinárias**	**Preferenciais**
Resultado líquido do período	1.995.594	3.947.627	4.046.517	8.091.953
Média ponderada de ações emitidas	15.954.418	31.560.577	16.016.924	32.029.564
Resultado por ação (básico e diluído)	0,13	0,13	0,25	0,25

Não houve outras transações envolvendo ações ordinárias ou potenciais ações ordinárias entre a data do balanço patrimonial e a data de conclusão destas informações financeiras intermediárias.

26 Receita líquida de vendas

Abaixo, está apresentada a receita desagregada por região geográfica:

	Controladora		Consolidado	
	30/09/2026	**30/09/2025**	**30/09/2026**	**30/09/2025**
Brasil	92.300.701	81.513.923	92.300.701	81.513.923
Argentina	735.045	2.577.485	735.045	2.577.485
China (Hong Kong)	793.490	823.573	798.460	828.589
Chile	136.051	20.786	136.051	20.786
Peru	113.483	-	113.483	-
Paraguai	791.285	845.376	791.285	845.376
El Salvador	-	88.273	66.710.469	81.552.650
Estados Unidos	-	81.424	17.746.073	25.004.931
Guatemala	-	-	6.787.825	14.866.420
Honduras	-	-	3.403.495	1.425.168
Korea	-	-	-	3.342.991
Nicaragua	-	-	4.363.574	-
Taiwan	-	-	3.200.208	5.540.453
Outros	94.094	-	7.160.775	3.731.565
Ajuste de Preço sobre Vendas	**(37.511)**	**-**	**(37.511)**	-
Ajuste Valor Presente	**(2.455.804)**	**(2.659.092)**	**(3.315.344)**	**(3.647.047)**
Devoluções de Vendas	**(786.253)**	**(1.680.417)**	**(786.253)**	**(3.029.011)**
Impostos sobre Vendas	**(18.849.924)**	**(17.402.162)**	**(18.849.924)**	**(17.402.162)**
Receita Líquida	**72.834.657**	**64.209.169**	**181.258.412**	**197.172.117**

27 Resultado financeiro

	Controladora		Consolidado	
	30/09/2026	**30/09/2025**	**30/09/2026**	**30/09/2025**
Receitas financeiras	**12.421.679**	**15.520.404**	**14.015.322**	**17.484.117**
Rendimentos de aplicação financeira	5.067.770	5.900.794	5.107.076	6.020.700
Atualização sobre créditos tributários	551.185	142.874	551.185	142.874
Juros ativos	166.295	80.925	815.286	920.755
Variação cambial ativa	3.706.442	4.261.547	3.706.442	4.261.547
Variação cambial ativa - derivativos	261.762	2.813.221	261.762	2.813.221
Ajuste a valor presente	2.589.360	2.243.196	3.494.706	3.247.173
Despesas financeiras	**(13.303.197)**	**(8.919.965)**	**(18.003.671)**	**(12.779.611)**
Juros passivos	(8.097.532)	(5.284.337)	(8.148.448)	(8.696.277)
Variação cambial passiva	(2.821.251)	(2.061.688)	(6.504.255)	(2.201.504)
Variação cambial passiva - derivativos	(348.048)	(235.117)	(348.048)	(235.117)
Ajuste a valor presente	(956.341)	(968.904)	(1.922.895)	(1.276.794)
Despesas com derivativos - Liquidação	(676.835)	-	(676.835)	-
Outras	(403.190)	(369.919)	(403.190)	(369.919)
Resultado financeiro líquido	**(881.518)**	**6.600.439**	**(3.988.349)**	**4.704.506**

28 Despesas por natureza e função

A seguir o detalhamento das despesas por natureza e função:

	Controladora		Consolidado	
	30/09/2026	**30/09/2025**	**30/09/2026**	**30/09/2025**
Despesas por função				
Custo dos produtos vendidos	(55.839.056)	(58.284.597)	(149.077.917)	(175.681.216)
Despesas comerciais	(8.241.588)	(7.243.770)	(9.779.065)	(8.889.565)
Despesas Administrativas	(10.683.570)	(9.714.200)	(14.830.636)	(13.842.140)
Total	**(74.764.214)**	**(75.242.567)**	**(173.687.618)**	**(198.412.921)**
Despesas por natureza				
Depreciação e amortização	(4.117.967)	(3.590.108)	(10.128.546)	(9.761.115)
Despesas com pessoal	(24.223.388)	(21.520.265)	(35.793.380)	(33.740.810)
Matérias primas e materiais consumidos	(33.241.268)	(39.346.246)	(105.374.220)	(130.954.539)
Matriz energética	(5.679.314)	(4.568.058)	(15.466.514)	(16.435.476)
Fretes e comissões	(6.180.717)	(3.317.630)	(5.603.398)	(4.088.829)
Honorários	(1.321.560)	(1.432.866)	(1.321.560)	(1.432.866)
Participação de funcionários e dirigentes	-	(1.467.394)	-	(1.999.286)
Total	**(74.764.214)**	**(75.242.567)**	**(173.687.618)**	**(198.412.921)**

29 Outras receitas líquidas

	Controladora		Consolidado	
	30/09/2026	**30/09/2025**	**30/09/2026**	**30/09/2025**
Outras Receitas				
Incentivo Fiscal ICMS (a)	2.758.974	3.032.608	2.758.974	3.032.608
Receita com alienação de imobilizado	-	551.469	-	551.469
Recuperação de Tributos (b)	3.049.268	-	3.049.268	-
Descontos Obtidos	-	-	-	(507.491)
Ressarcimentos por qualidade	-	-	55.298	205.971
Amostras Recebidas	-	-	1.687	25
Recuperação de Despesas	-	-	-	1.798
Outras receitas	456.237	83.030	818.313	574.429
Total	**6.264.479**	**3.667.107**	**6.683.540**	**3.858.809**
Outras Despesas				
Custo de alienação com imobilizado	(1.613)	(545.165)	(84.585)	(795.052)
ICMS s/ Outras Operações	(89.129)	(182.593)	(89.129)	(182.593)
Pis e Cofins s/ Outras Receitas	(298.484)	(284.861)	(298.484)	(284.861)
IRF s/ remessas Exterior	(36.739)	(1.134)	(36.739)	(1.134)
IOF	(35.838)	(55.081)	(35.838)	(55.081)
Outras despesas	(60.741)	149.491	(60.741)	149.491
Total	**(522.544)**	**(919.343)**	**(605.516)**	**(1.169.230)**
Resultado Líquido	**5.741.935**	**2.747.764**	**6.078.024**	**2.689.579**

a. Incentivo fiscal de ICMS - Crédito presumido

De acordo com o Decreto (RS) 49.700/12, a Companhia registrou em suas informações financeiras intermediárias, na conta de Outras Receitas Operacionais, incentivos fiscais decorrentes de crédito presumido de ICMS. Tal crédito presumido é apurado sobre as vendas de produtos a outros estados, de forma que o recolhimento de ICMS não seja inferior a 3,5% da Receita Bruta.

b. Pis e Cofins – Exclusão do ICMS na base de cálculo

Em setembro de 2026, a Receita Federal do Brasil homologou os créditos da Companhia decorrentes da exclusão do ICMS da base de cálculo do PIS e da COFINS, referentes ao processo judicial nº 50171-27.66.2019.4.04.7107.

30 Informações por segmento de negócio

A Companhia atua somente no segmento industrial têxtil conforme descrito na Nota Explicativa 01 – Contexto operacional, no mercado nacional e internacional. O segmento de atuação de sua controlada é o mesmo que o do Grupo.

* * *

Conselho de Administração

Carla Francisca Pettenati
Presidente

Cláudio José Rossi
Vice-presidente

Ana Maria Gati
Conselheira

Diretoria

Otavio Ricardo Pettenati
Diretor Presidente
Diretor de Relações com Investidores

Carla Francisca Pettenati
Diretora Comercial

Fernanda Maria Pettenati
Diretora de Marketing

Roberta Daniela Pettenati
Diretora de RH e Compliance

Contadora

Francine Sostisso
CRC: RS-091058/O

Pareceres e Declarações / Relatório da Revisão Especial - Sem Ressalva

Relatório sobre a revisão de informações trimestrais-ITR
Aos Administradores e Acionistas da
Pettenati S.A. Indústria Têxtil
Caxias do Sul – RS

Introdução

Revisamos as informações contábeis intermediárias, individuais e consolidadas, da Pettenati S.A. Indústria Têxtil ("Companhia"), contidas no Formulário de Informações Trimestrais – ITR referente ao trimestre findo em 30 de setembro de 2026, que compreendem o balanço patrimonial em 30 de setembro de 2026 e as respectivas demonstrações do resultado, do resultado abrangente, das mutações do patrimônio líquido e dos fluxos de caixa para o período de três meses findo naquela data, incluindo as notas explicativas. A administração da Companhia é responsável pela elaboração dessas informações contábeis intermediárias de acordo com o CPC 21(R1) e a IAS 34 – Interim Financial Reporting, emitida pelo International Accounting Standards Board – IASB, assim como pela apresentação dessas informações de forma condizente com as normas expedidas pela Comissão de Valores Mobiliários, aplicáveis à elaboração das Informações Trimestrais - ITR. Nossa responsabilidade é a de expressar uma conclusão sobre essas informações contábeis intermediárias com base em nossa revisão.

Alcance da revisão

Conduzimos nossa revisão de acordo com as normas brasileiras e internacionais de revisão de informações intermediárias (NBC TR 2410 - Revisão de Informações Intermediárias Executada pelo Auditor da Entidade e ISRE 2410 - Review of Interim Financial Information Performed by the Independent Auditor of the Entity, respectivamente). Uma revisão de informações intermediárias consiste na realização de indagações, principalmente às pessoas responsáveis pelos assuntos financeiros e contábeis e na aplicação de procedimentos analíticos e de outros procedimentos de revisão. O alcance de uma revisão é significativamente menor do que o de uma auditoria conduzida de acordo com as normas de auditoria e, consequentemente, não nos permitiu obter segurança de que tomamos conhecimento de todos os assuntos significativos que poderiam ser identificados em uma auditoria. Portanto, não expressamos uma opinião de auditoria.
Conclusão sem ressalva sobre as informações intermediárias individuais e consolidadas
Com base em nossa revisão, não temos conhecimento de nenhum fato que nos leve a acreditar que as informações contábeis intermediárias individuais e consolidadas incluídas nas informações trimestrais acima referidas não foram elaboradas, em todos os aspectos relevantes, de acordo com o CPC 21(R1) e a IAS 34, aplicáveis à elaboração de Informações Trimestrais - ITR e apresentadas de forma condizente com as normas expedidas pela Comissão de Valores Mobiliários.

Outros Assuntos - Demonstrações do valor adicionado

As informações contábeis intermediárias, individuais e consolidadas, relativas às demonstrações do valor adicionado (DVA) referentes ao período de três meses findo em 30 de setembro de 2026, elaboradas sob a responsabilidade da administração da Companhia apresentadas como informação suplementar para fins da IAS 34, foram submetidas a procedimentos de revisão executados em conjunto com a revisão das informações trimestrais - ITR da Companhia. Para a formação de nossa conclusão, avaliamos se essas demonstrações estão reconciliadas com as informações contábeis intermediárias e registros contábeis, conforme aplicável, e se a sua forma e conteúdo estão de acordo com os critérios definidos no Pronunciamento Técnico CPC 09 - Demonstração do Valor Adicionado. Com base em nossa revisão, não temos conhecimento de nenhum fato que nos leve a acreditar que essas demonstrações do valor adicionado não foram elaboradas, em todos os seus aspectos relevantes, segundo os critérios definidos nessa Norma e de forma consistente com as informações contábeis intermediárias, individuais e consolidadas, tomadas em conjunto.

Porto Alegre, 13 de novembro de 2026
KPMG Auditores Independentes Ltda.
CRC SP-014428/F-7
Luis Claudio de Oliveira Guerreiro
Contador CRC-RJ 093679/O-1

Pareceres e Declarações / Declaração dos Diretores sobre as Demonstrações Financeiras

PETTENATI S.A. INDUSTRIA TÊXTIL
Companhia Aberta – CNPJ - 88.613.658/0001-10 – NIRE 43300003272

ATA DE REUNIÃO DA DIRETORIA
As 15:30 horas do dia 13 de novembro de 2026, na sede social da empresa, sita a Rodovia Estadual RSC 453 - Km 2,4 em Caxias do Sul - RS, reuniram-se os membros da Diretoria, com o objetivo de examinar o Relatório dos Auditores Independentes - KPMG Auditores Independentes Ltda. – sobre o Balanço Patrimonial e demais demonstrações financeiras relativas do 1º trimestre (julho/2026 a setembro/2026) do exercício social 2026/2027.
Após as revisões realizadas, declaram que:
a) Analisaram, discutiram e concordam com o referido relatório emitido por KPMG Auditores Independentes Ltda. em 13 de novembro de 2026, sobre as Demonstrações Financeiras, relativas ao trimestre encerrado em 30 de setembro de 2026.
b) Decidiram submeter as Demonstrações Financeiras à análise e aprovação do Conselho Fiscal da companhia.
Nada mais havendo a tratar, encerraram-se os trabalhos da reunião, lavrando-se a presente ata.
Caxias do Sul, 13 de novembro de 2026.

Pareceres e Declarações / Declaração dos Diretores sobre o Relatório do Auditor Independente

PETTENATI S.A. INDUSTRIA TÊXTIL
Companhia Aberta – CNPJ - 88.613.658/0001-10 – NIRE 43300003272

ATA DE REUNIÃO DA DIRETORIA
As 15:30 horas do dia 13 de novembro de 2026, na sede social da empresa, sita a Rodovia Estadual RSC 453 - Km 2,4 em Caxias do Sul - RS, reuniram-se os membros da Diretoria, com o objetivo de examinar o Relatório dos Auditores Independentes - KPMG Auditores Independentes Ltda. – sobre o Balanço Patrimonial e demais demonstrações financeiras relativas do 1º trimestre (julho/2026 a setembro/2026) do exercício social 2026/2027.
Após as revisões realizadas, declaram que:
a) Analisaram, discutiram e concordam com o referido relatório emitido por KPMG Auditores Independentes Ltda. em 13 de novembro de 2026, sobre as Demonstrações Financeiras, relativas ao trimestre encerrado em 30 de setembro de 2026.
b) Decidiram submeter as Demonstrações Financeiras à análise e aprovação do Conselho Fiscal da companhia.
Nada mais havendo a tratar, encerraram-se os trabalhos da reunião, lavrando-se a presente ata.
Caxias do Sul, 11 de novembro de 2026.